KNIPSELKRANT

1969-1970

Seizoen 1969-1970	1e klasse A Zwolle	Knipselkrant 1969-1970

Voorbeschouwing 1969-1970

ZATERDAGVOETBAL

Seizoen 1969/1970

Afd. Zwolle.

KOMPETITIE-INDELING AFD. ZWOLLE

Competitie-indeling zaterdagvoetbal in afdeling Zwolle

De competitie-indeling van de Afdeling Zwolle wat betreft de zaterdagafdeling ziet er voor het seizoen 1969-1970 als volgt uit.

1e klas A

ASVD
Berkum
DKB
Gramsbergen
Kloosterhaar
Olde Veste
SEH
SVM
VSCO
IJC

Eerste wedstrijd zaterdagcompetitie in afdeling Zwolle

De competitie van de Afdeling Zwolle (zaterdag) zal op 23 augustus van start gaan. Wat de standaardelftallen betreft ziet het programma voor de eerste wedstrijddag er als volgt uit:

1e klasse A:

ASVD-IJC, Kloosterhaar-Gramsbergen, Berkum-DKB, SVM-SEH en VSCO-Olde Veste.

Indeling OldeVeste 2

3e klasse D:
Olde Veste 2—Urk 3
VHK 2—Wilsum 2
Flevo Boys 3—NOP B. 2
Blokzijl 2—Go Ahead 4
Genemuiden 4—SVM 2

Indeling OldeVeste 3

4e klasse B:
Movo 3—Olde Veste 3
Vitesse 2—VHK 3
Oranje Zw. 2—SVN '69 2
MJV 4—Fulnaho 2

Indeling OldeVeste 4

4e klas J:
Balkbrug 2
MJV 6
Staphorst 4
ASC 4
Olde Veste 4
Nieuwleusen 3
ZZVV 2
Vitesse 3
Gramsbergen 5

Verwachtingen van FDS hoog gespannen

HAVELTERBERG — De verwachtingen van FDS voor de komende competitie zijn hoog gespannen. Het eerste elftal van de club uit de buurtschap Havelterberg heeft een bijzonder goed seizoen achter de rug en eindigde op de 4e plaats van de reserve 2e-klasse zaterdagvoetbal van de afdeling Drenthe.

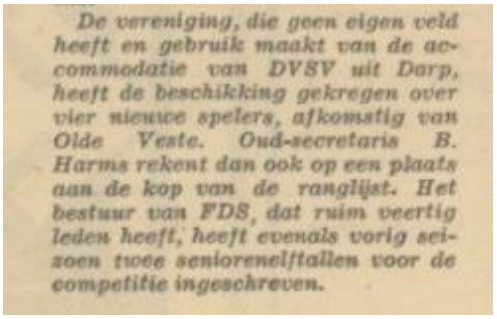

De vereniging, die geen eigen veld heeft en gebruik maakt van de accommodatie van DVSV uit Darp, heeft de beschikking gekregen over vier nieuwe spelers, afkomstig van Olde Veste. Oud-secretaris B. Harms rekent dan ook op een plaats aan de kop van de ranglijst. Het bestuur van FDS, dat ruim veertig leden heeft, heeft evenals vorig seizoen twee seniorenelftallen voor de competitie ingeschreven.

GESPREK GEMEENTE - VOETBALVERENIGINGEN

B. en W. spraken met voetbalverenigingen

STEENWIJK — Afgelopen week heeft op het gemeentehuis een bespreking plaats gehad tussen B. en W. van Steenwijk en de bestuursleden van de voetbalverenigingen Steenwijker Boys en Olde Veste.

Het doel van de bespreking was het gebruik van de gemeentelijke sportvelden en het regelen van de wedstrijden.

Het is momenteel zo, dat als er 's zondags een wedstrijd van de Boys wordt gespeeld, ook gelijktijdig op het veld van Olde Veste een korfbalwedstrijd plaats heeft. Zij, die de kaartverkoop passeren en zeggen naar het korfballen te gaan kijken — wat kosteloos is — kunnen ook de wedstrijd van de Boys gaan bezichtigen. Het ligt nu in de bedoeling een afrastering te maken van de kleedkamers naar het plantsoen, zodat de toeschouwers niet van het ene naar het andere veld kunnen, zonder de controle te passeren. Bovendien wil het bestuur van Steenwijker Boys de controle gaan verscherpen. De gang van zaken, zo die momenteel ligt, is niet alleen een schadepost voor de Steenwijker Boys, maar tevens voor de gemeente Steenwijk. Deze mist hierdoor de stedelijke belasting, inbegrepen bij een eventuele entreeprijs. Het gemeentebestuur was het eens met de bezwaren van het Boys-bestuur.

4 nov 1969

1 mei 1970

Olde Veste houdt „ouderavond"

STEENWIJK — Het bestuur van de zaterdagmiddagvoetbalvereniging Olde Veste wil de ouders van haar jeugdleden eens nader kennis laten maken met bestuur en jeugdleiders. De ouders kunnen dan eens kunnen horen welke problemen zich in een voetbalvereniging voordoen, aldus het Olde Veste-bestuur.

Woensdag wordt deze avond gehouden in „De Klincke", waar o.m. als spreker zal optreden de heer Jo van Marle uit Zwolle, vice-voorzitter van de afdeling amateurs van de KNVB.

OLDE VESTE — Steenwijks zaterdagvereniging Olde Veste heeft het laatste jaar een enorme toeloop van jeugdleden gehad. Hoewel dit op zichzelf een verheugend feit is, heeft men bij Olde Veste wel even met de handen in het haar gezeten omdat men niet wist of hiervoor wel leiders gevonden zouden kunnen worden. Men staat bij O.V. namelijk op het gezonde standpunt dat men als vereniging verantwoordelijk is voor de jeugd. Een ledenstop hoefde echter niet ingevoerd te worden, want er bleken gelukkig liefhebbers genoeg om een jeugdelftal onder hun hoede te nemen. De jeugdcommissie, voorzitter J. v. Sleen, secretaris J. de Jong, heeft voor ieder jeugdteam twee leiders aangesteld. Er zijn in totaal zeven jeugdelftallen: 1 A jun.; 2 B-jun.; 2 C-jun.; en 2 pupillenteams.

— 0 —

22-08-1969

STREEKCLUBS ZIJN KLAAR VOOR DE START

voetbalbijlage van de meppeler courant - redactie jaap snijder en bert brevoord

JACK KLASTER

OLDE VESTE VERJONGT DRASTISCH

De Steenwijker zaterdagmiddagvereniging ,,Olde Veste'' komt voor het zoveelste seizoen uit in de eerste klasse A van de afd. Zwolle. Ieder jaar blijken de Steenwijkers tot de betere teams te behoren, maar ook ieder jaar blijkt men nèt iets te kort te komen om de titel en de daaraan verbonden promotie te grijpen. Dit begint ze bij Olde Veste zo langzamerhand een beetje de voetbalkeel uit te hangen en er zal met ingang van het nieuwe seizoen vrij veel veranderen bij de blauw-gelen. Ten eerste de begeleiding van het eerste team. Vorig jaar was er een tweehoofdige leiding met A. Bilstra als trainer en Geb Kluin als coach; de samenwerking was prima, de resultaten redelijk, maar beide wilden het komende seizoen wegens drukke privé-werkzaamheden wel van hun ,,baantjes'' af. Er werd in de persoon van Jack Klaster, oud-speler van Steenwijker Boys en Olde Veste en broer van Boys-trainer Henk, iemand gevonden die bereid was de functie van trainer-coach in zich te verenigen. Klaster heeft deze job aangenomen onder de voorwaarde dat hij vrij is in de opstelling van het eerste team en dat hij, wanneer hij dat nodig acht, veranderingen (lees verjongingen) in de ploeg aan kan brengen. Dit kon, en sinds enige weken is Jack Klaster druk bezig zijn team voor de komende competitie te testen in oefenwedstrijden. De ploeg zal op veel plaatsen verschillen van die van vorig jaar. Een paar jongens uit de A-junioren kregen in oefenwedstrijden reeds hun kans en ze brachten het er redelijk af. ,,We kunnen niet jaar in jaar uit met dezelfde spelers blijven voetballen'', vindt Klaster, er moet vrjongd worden en ik ben van plan dit vrij drastisch te doen''. Ook het speltype, vroeger te veel door het centrum van de aanval, zal een verandering ondergaan: Klaster wil zijn team meer over de vleugels laten opereren om op die manier de verdediging van de tegenpartij uit balans te brengen. In de oefenwedstrijden tegen o.a. Havelte en het derde team van Heerenveen werd dit systeem geprobeerd en het lukte de tweede keer albeter dan de eerste keer. Alleen had

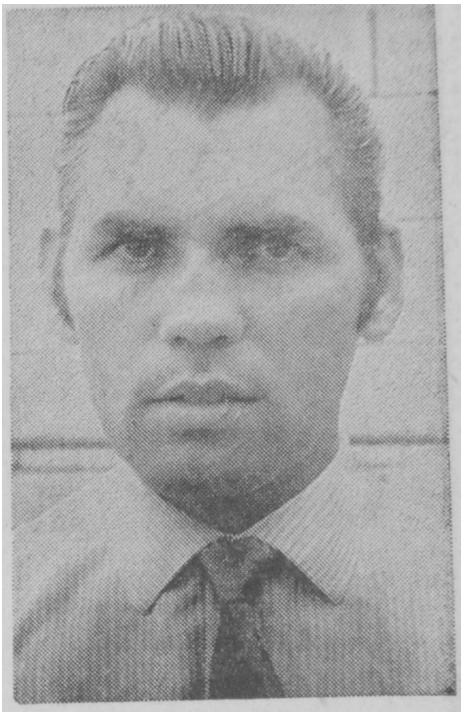

Jack Klaster: sterker dan vorig seizoen.

de O.V.- trainer bij die oefenwedstrijden de pech dat hij nog niet over vaste krachten als Jasper en Timmerman kon beschikken. Rond deze mannen en de geroutineerde Günther Ballon en Jan Oosterhof wil Klaster zijn team bouwen. Er is van Go Ahead Kampen een nieuwe speler aangetrokken, Vink, van ,,Steenwijk'' nam men de talentvolle doelman Akkerman over en bij de eigen kweek zit jong talent te over om een team te formeren dat volgens Klaster hoger kan reiken dan vorig jaar. Wel zal men het komende seizoen één van de beste spelers uit de afgelopen jaren moeten missen, Geert Brouwer, die niet meer in Steenwijk woont, maar Klaster gelooft al een goede vervanger op de rechtsachterplaats gevonden te hebben.

Olde Veste, een bloeiende vereniging met een groot aantal jeugdspelers, met een hard werkend bestuur en trainer, zal dit jaar, ook in onze ogen, een tegenstander zijn om rekening mee te houden!

Seizoen		Datum
1969-1970	1e klasse A Zwolle	14-09 1969

OEFENWEDSTRIJDEN

14 augustus 1969

Olde Veste oefent

De Steenwijker zaterdagmiddagvoetbalvereniging Olde Veste begint direct na de vakantie met een vrij intensief oefenprogramma. Er zijn weliswaar nog enkele spelers met vakantie, maar dat is voor de nieuwe trainer-coach Jack Klaster een mooie gelegenheid enkele nieuwe krachten te beproeven.

Donderdagavond half zeven treden de blauw-gelen aan in en tegen de 4e klasser Havelte, dat een nederlaagtoernooi organiseert. Aanstaande zaterdagmiddag om 5 uur speelt men thuis tegen het derde elftal van de semi-profclub Heerenveen en dan is de koek voorlopig nog niet op, want volgende week woensdagavond ontvangt Olde Veste een militair team van de Johannes Postkazerne uit Havelte.

VRIJDAG 15 AUGUSTUS 1969

Nieuws uit Havelte

HAVELTE — Het eerste elftal van de v.v. Havelte speelt donderdagavond op het sportveld te Havelte haar derde wedstrijd in het kader van het nederlaagtoernooi. Als tegenstander komt Olde Veste uit Steenwijk. Het elftal voor dit duel dat om half zeven begint wordt pas donderdagavond definitief samengesteld.

Kleine Havelte zege op Olde Vesste

HAVELTE — In het kader van het nederlaagtoernooi speelde Havelte donderdagavond tegen de zaterdagclub Olde Veste uit Steenwijk. De Havelters wonnen het duel met 2—1, nadat de rust met een 2—0 stand in het voordeel van de thuisclub was ingegaan.

Zondagmiddag speelt Havelte de vierde wedstrijd voor dit toernooi. Als tegenstander komt dan Willemsoord naar Havelte. Havelte komt met het volgende elftal binnen de lijnen: Bezembinder; Zinger, Lefferts, Dorenbos, Scheper; Koopmans, Landeweer; Koops, Bosman, Schulting, en Dokter. In onderling overleg is Jan Knol buiten het elftal gelaten.

16 augustus 1969

Olde Veste versloeg Heerenveen (4-3)

Zaterdagmiddag speelde Olde Veste haar tweede oefenwedstrijd binnen drie dagen. Na de nederlaag donderdag jl. in Havelte (2—1) werd ditmaal van Heerenveen 3 gewonnen met 4—3.

De ruststand van deze wedstrijd, waarvan vooral de tweede helft aantrekkelijk voetbal bood, was 1—0, door een treffer van Bolding. Na rust scoorde Jan Derk Brandsma twee maal (waarvan 1x uit een strafschop) en Günther Ballon eenmaal voor de Steenwijkers.

Woensdagavond speelt Olde Veste opnieuw een oefenwedstrijd, ditmaal tegen een team van de Johannes Postkazerne.

23 augustus 1969

Olde Veste oefende

Woensdagavond speelde het eerste team van Olde Veste als laatste voorbereiding op de morgen beginnende competitie een oefenwedstrijd tegen een militair team van de Joh. Postkazerne. Olde Veste won verdiend met maar liefst 7—2 van het wel hard werkende maar technisch vrij pover spelende militaire team. De grote overwinning is natuurlijk erg leuk, maar wat vooral het Olde Vestebestuur en de vaste aanhang verrast zal hebben was het spel waarmee de blauwgelen voor de dag kwamen. Zelden heeft Olde Veste zo goed gespeeld als woensdagavond: de ploeg kende geen uitgesproken zwakke plekken (alleen rechtsbuiten Oosterhof was wat traag in de opbouw), er werd uitstekend gecombineerd en tenslotte, dat blijkt uit de uitslag, goed geschoten.

In de eerste helft kreeg Olde Veste ondanks goed combinatiespel weinig kansen en het bleef bij een treffer van „spielmacher" Bilstra. In de tweede helft vielen de doelpunten als de bekende appelen etc. etc. Brandsma liet even zien dat hij het doelpunten maken nog niet verleerd is en scoorde op knappe wijze tweemaal vlot achter elkaar. Door Oosterhof werd 't 4—0. De militairen maakten hierna goed gebruik van het verslappen van de Steenwijkers en scoorden enigszins verrassend twee maal tegen. Dit gaf Olde Veste de injectie om door te gaan en dankzij Brandsma, Homans en Oosterhof werd de eindstand 7—2. De wedstrijd stond onder leiding van scheidsrechter W. Posthumus.

Seizoen		Datum
1969-1970	1e klasse A Zwolle	23-08 1969

VSCO – OLDE VESTE

25-08-1969

VSCO dwong Olde Veste op de knieën: 3-0

Eerste wedstrijd zaterdagcompetitie in afdeling Zwolle

De competitie van de Afdeling Zwolle (zaterdag) zal op 23 augustus van start gaan. Wat de standaardelftallen betreft ziet het programma voor de eerste wedstrijddag er als volgt uit:

1e klasse A:

ASVD-IJC, Kloosterhaar-Gramsbergen, Berkum-DKB, SVM-SEH en VSCO-Olde Veste.

Spannend competitieduel in Oosterwolde

OOSTERWOLDE — VSCO krijgt zaterdag Olde Veste uit Steenwijk op bezoek. Het zal ongetwijfeld een spannend treffen worden op het sportpark in Oosterwolde. Vast staat dat de Steenwijkers het niet gemakkelijk zullen krijgen.

OOSTERWOLDE — In een spannend duel won VSCO zaterdag de eerste competitiewedstrijd van Olde Veste uit Steenwijk. VSCO moest wachten tot na rust om zich veilig te weten van de overwinning. Voor rust wogen de ploegen goed tegen elkaar op, maar VSCO was technisch beter. Voor de rust werd er niet gescoord.

Na rust leek men hetzelfde spelbeeld te krijgen, maar het liep anders. Weer werden aan beide zijden veel kansen gemist, toch zou VSCO, dat het beste spel liet zien de leiding nemen, door E. v. Boven. Hij schoot de bal over de Olde Veste-doelman heen en bracht de stand op 1—0. Olde Veste, dat even verslagen was, kwam met gevaarlijke aanvallen terug en de VSCO-verdediging moest soms in paniek opruimen. Maar Olde Veste was niet bij machte de aanvallen af te ronden. In het midden van de tweede helft moest Olde Veste weer een doelpunt toestaan, daar de verdediging niet tijdig terug kwam. D. v. Boven schoot de bal in de uiterste hoek (2—0).

Doordat VSCO zich soms onnodig in de verdediging terug trok, kwamen er gevaarlijke momenten voor het VSCO-doel. Maar keeper G. Smit werkte er zich bekwaam door heen en hield het doel schoon. Nadat VSCO zich aan de druk ontworsteld had, werd er goed uitverdedigd. E. v. Boven maakte de bal goed vrij op links, en liet het mooiste doelpunt van de wedstrijd aantekenen, door de bal keihard over de handen van de verblufte doelman te schieten, 3—0.

In de eerste klasse van de zaterdagafdeling lieten 2 debutanten, DKB en Gramsbergen, duidelijk merken dat zij van plan zijn zich te handhaven. DKB klopte uitspelend Berkum met 1—0. In de derby tegen promotiekandidaat van 't afgelopen jaar Kloosterhaar bleef Gramsbergen met 2—0 de meerdere. Een andere ex-tweedeklasser, SEH uit Heerde, kon het in het nieuwe milieu tegen SVM uit Marknesse net niet bolwerken. Met 4—3 zegevierden de polderbewoners in eigen huis. ASVD en VSCO begonnen het seizoen goed met overwinningen op respectievelijk 2—0 op IJC en 3—0 op het Steenwijker Olde Veste.

Olde Veste verliest van VSCO, 3-0

Een verjongd Olde Veste toog zaterdagmiddag naar Oosterwolde om hier tegen VSCO de eerste competitiewedstrijden te spelen. Door de vakantie konden Oosterhof en Jasper nog niet worden opgesteld waardoor nog enkele jonge spelers geprobeerd konden worden. Deze wedstrijd toonde aan dat Olde Veste nog niet over voldoende conditie beschikte in tegenstelling tot VSCO.

Olde Veste begon met een sterke wind in de rug aan de 1e helft. Direct werd VSCO teruggedrongen en de jonge J.D. Brandsma loste na 5 minuten een prachtig schot maar de VSCO-goalie stopte de harde bal prachtig.

VSCO kwam uit de defensie vaak gevaarlijk opzetten zodat de Olde Vesteverdediging alle zeilen bij moest zetten om de VSCO-voorhoede het scoren te beletten. Na 12 minuten spelen verliet de VSCO-linksbuiten het veld nadat hij met Olde Veste-rechtsback D. ten Veen in botsing was gekomen.

Schulting en de gebroeders Brandsma stelden de VSCO-doelman Smit op de proef met schoten en kopballen maar deze verstond z'n taak bijzonder goed. J.D. Brandsma kreeg enkele hele mooie kansen maar hij wist niet tot scoren te komen. VSCO bleef met z'n uitvallen gevaarlijk en na een half uur spelen moest De Ridder de bal van de doellijn halen nadat doelman Thomas gepasseerd was. De Olde Veste- voorwaartsen kregen mooie kansen maar ze wisten het net niet te vinden. Doelman Thomas zorgde er met een prachtige redding voor dat VSCO na een mistrap van Timmerman niet de leiding nam. De rust ging dus met een 0-0 stand in hoewel Olde Veste sterker was .

Na de pauze begon de conditie een woordje mee te spreken en daar deze bij VSCO beter was kreeg Olde Veste het moeilijk. Na 8 minuten spelen scoorde VSCSO-midvoor E. van Boven met een prachtige boogbal het eerste doelpunt (1-0). Olde Vestee probeerde wel terug te komen maar het ging te moeilijk. VSCO keeper Smit moest toch enkele goede reddingen doen om de gelijkmaker te voorkomen. Na 20 minuten scoorde D. van Boven een doelpunt dat scheidsrechter goedkeurde (2-0).

Olde Veste wilde terugvechten maar kon geen vuist maken. Na 27 minuten spelen kreeg Olde Veste de genade klap E. van Boven scoorde met een boogbal waarop doelman Thomas zich verkeek, een prachtig doelpunt (3-0).

De Olde Veste-voorhoede kreeg nog wel enkele kansen maar tot scoren kwam men niet.

PROGRAMMA

1e klasse A:
ASVD—IJC
Kl'haar—Gramsbergen
Berkum—DKB
SVM—SEH
VSCO—Olde Veste

UITSLAGEN

1e klasse A:	
ASVD—IJC	2—0
Kloosterhaar—Gramsbergen	0—2
Berkum—DKB	0—1
SVM—SEH	4—3
VSCO—Olde Veste	3—0

Seizoen		Datum
1969-1970	1e klasse A Zwolle	30-08 1969

OLDE VESTE – SV MARKNESSE

01-09-1969

Opnieuw forse nederlaag voor Olde Veste: 0-3

Het gros van de clubs van de Afdeling Zwolle is zaterdag en zondag uit de startblokken gekomen. Niet alle clubs, want reeds op de eerste dag bleken enkele velden door de overvloedige regenval onbespeelbaar en bovendien kwam in twee gevallen de scheidsrechter niet opdagen. Dat laatste is natuurlijk een moeilijk te verteren zaak, waarvan een herhaling vermeden dient te worden.

Het komende weekeinde staat in het teken van de tweede ronde. De krachtsverhoudingen zijn natuurlijk nog vaag, maar toch zijn enkele ontmoetingen op papier interessant. In de eerste klasse A van de zaterdagcompetitie komen met Gramsbergen en ASVD twee clubs tegen elkaar uit, die met een fraaie overwinning van start zijn gegaan. DKB, dat verrassend goed debuteerde met winst tegen Berkum, ontvangt Kloosterhaar en heeft opnieuw winstkansen. Olde Veste leed een vrij grote nederlaag tegen VSCO en zal zich tegen SVM natuurlijk willen herstellen. Winstkansen zijn er voor de Steenwijkers zeker. De ontmoetingen IJC-VSCO en SEH-Berkum zullen waarschijnlijk weinig krachtsverschil te zien geven.

OLDE VESTE: doel: Thomas; achter: D ten Veen, Timmerman, De Ridder, G. Ballon; midden: J. Groen, J. Ballon; voor: Otto Oosterhof, Joop Brandsma, Jan-Derk Brandsma.

In de eerste klasse A van de zaterdagcompetitie geeft de stand na twee wedstrijddagen een nogal verrassend beeld. Twee debutanten (Gramsbergen en DKB) en een club die zich vorig seizoen ternauwernood kon handhaven (SVM) delen de eerste plaats met vier punten. Gramsbergen bleef heel fraai de baas over ASVD (4-2) en DKB presteerde het om van de topclubs van vorig jaar, Kloosterhaar, met maar liefst 4-1 te verslaan. SVM won in Steenwijk met 3-0 van Olde Veste, dat een zwaar seizoen tegemoet lijkt te gaan. Een punt achter het leidende trio staat VSCO, dat in Zwolle tegen IJC niet verder kwam dan 0-0. Olde Veste en Kloosterhaar zijn in deze afdeling nog zonder punten.

Zaterdagmiddag speelde Olde Veste de eerste thuiswedstrijd van de nieuwe competitie. Er was tamelijk veel publiek naar de sportvelden gekomen om het verjongde OV-team te zien spelen tegen SVM uit Marknesse.

Na de aftrap bleek al snel dat OV niet weer wilde verliezen. Met goed opgebouwde aanvallen ging het op de SVM veste af. Veel kansen kwamen er aanvankelijk niet uit. Later kreeg de OV-voorhoede nog wel enkele kansen, maar benut werden ze niet doordat de SVM-achterhoede - vooral doelman Bastiaans - niet van wijken wilde weten.

SVM probeerde vooral via de vleugels de snelle Ernst te lanceren, maar deze kreeg van de OV-achterhoede weinig ruimte. Werd het gevaarlijk, dan stond er altijd doelman Thomas nog, die voorkwam dat SVM zou doelpunten. Na ongeveer 20 minuten kreeg J. D. Brandsma een mooie kans maar zijn schot ging rakelings over.

Na een half uur spelen had Joop Brandsma OV aan de leiding kunnen brengen, toen hij een strafschop mocht nemen wegens hands. Hij schoot de bal echter via de lat over.

Na de rust kwam een gewijzigd OV-team in het veld. De Ridder was vervangen door Bakker, terwijl G. Ballon nu linksstopper werd. OV probeerde een doelpunt te forceren, waardoor de vleugels werden verwaarloosd. De in de trechter geplaatste ballen werden alle een prooi van de SVM-achterhoede. Uit een van de uitvallen van SVM scoorde De Vries, nadat hij Timmerman en Thomas gepaseerd had (0-1). Door Kasten werd het zelfs 0—2.

Ondanks het goede werk van J. Ballon op het middenveld kwam OV niet aan het toch wel verdiende tegenpuntje. De opgekomen linkshalf van SVM kon zelfs rustig de bal stil leggen om daarna doelman Thomas het nakijken te geven. Joop Brandsma werd nog vervangen door Schulting, maar in de stand kwam geen verandering meer. Het bleef 0—3.

PROGRAMMA

1e klasse A:
Gramsbergen—ASVD
IJC—VSCO
DKB—Kloosterhaar
SEH—Berkum
Olde Veste—SVM

UITSLAGEN

1e klasse A:
Gramsbergen—ASVD 4—2; IJC—VSCO 0—0; DKB—Kloosterhaar 4—1; SEH—Berkum 1—1; Olde Veste—SVM 0—3.

STAND

1e klasse A:

DKB	2—4	SEH	2—1
Gramsb.	2—4	Berkum	2—1
SVM	2—4	IJC	2—1
VSCO	2—3	Kloosterh.	2—0
ASVD	2—2	Olde Veste	2—0

Seizoen 1969-1970	1e klasse A Zwolle	Datum 06-09 1969

BERKUM – OLDE VESTE

08-09-1969

Olde Veste verliest opnieuw nu met 3-0

Enigszins verrassend wordt na zaterdag in de eerste klasse de eerste plaats gedeeld door drie clubs, waarvan men dat beslist niet had verwacht. Twee van die clubs, SVM en Gramsbergen, hebben een thuiswedstrijd voor de boeg.
SVM ontvangt VSCO, dat slechts een punt op het leidende trio achter staat. Gramsbergen moet het opnemen tegen het Zwolse IJC, dat een minder overtuigende start had. De derde koploper, DKB, krijgt het in Dronten erg moeilijk tegen ASVD. Het zou ons niet verbazen wanneer de Flevolanders een of zelfs twee punten thuis hielden.

Olde Veste, zeer zwak gestart met twee nederlagen (doelgemiddelde 0—6!) speelt in en tegen Berkum. De Steenwijkers, die toch werkelijk hoger op de ranglijst kunnen komen dan de laatste plaats, kunnen wellicht het eerste puntje veroveren. Kloosterhaar, die ook al twee nederlagen te pakken heeft, zal tegen SEH de eerste punten wel binnenhalen.

Opnieuw hebben de beide debutanten in de eerste klasse A van de afdeling Zwolle, DKB en Gramsbergen, laten zien dat zij zich in de nieuwe omgeving uitstekend thuis voelen. DKB behaalde zijn derde overwinning door ASVD in Dronten met 4—2 te verslaan en ook Gramsbergen bleef zonder puntenverlies: 1—0 tegen IJC. SVM raakte een punt achter door tegen het eveneens goed gestarte VSCO niet verder te komen dan een doelpuntloos gelijkspel.

Bijzonder triest blijft het Olde Veste gaan. Voor de derde maal verloren de Steenwijkers met de cijfers 3—0, nu tegen Berkum, dat door dit resultaat naar de middenmoot sprong. Kloosterhaar kwam voor het eerst tot winst; SEH werd met 6—3 het slachtoffer.

Gramsbergen en DKB lopen uit

Het eerste elftal van Olde Veste toog zaterdag naar Berkum om daar te proberen de eerste punten binnen te halen. Het is echter niet gelukt. Ondanks de trainingen schoot de Steenwijker ploeg weer snelheid tekort. Geheel verdiend verloor men met 3-0 van een toch niet imponerend Berkum. Hierdoor sluiten de Steenwijkers de ranglijst.
Het zwakste punt van O.V. is de schotloze voorhoede. De achterhoede is ook nog lang niet de trapvaste achterhoede van vorig jaar. Alleen de goedspelende J. Ballon en keeper Thomas haalden een ruime voldoende. Al met al een teleurstellend resultaat voor trainer Klaster en de supporters.

PROGRAMMA

1e klasse A:
ASVD—DKB
Kloosterhaar—SEH
SVM—VSCO
Berkum—Olde Veste
Gramsbergen—IJC

UITSLAGEN

ZATERDAG: 1e klasse A:
ASVD—DKB 2—4; Kloosterhaar—SEH 6—3; SVM—VSCO 0—0; Berkum— Ol. de Veste 3—0; Gramsbergen—IJC 1—0.

STAND

1e klasse A:	
DKB	3—6
Gramsbergen	3—6
SVM	3—5
VSCO	3—4
Berkum	3—3
ASVD	3—2
Kloosterhaar	3—2
SEH	3—1
IJC	3—1
Olde Veste	3—0

Seizoen		Datum
1969-1970	1e klasse A Zwolle	13-09 1969

OLDE VESTE - KLOOSTERHAAR

15-09-1969

Eerste punt voor Olde Veste

In de eerste klasse A van de zaterdagcompetitie komen de beide koplopers, de debutanten DKB en Gramsbergen, in De Krim tegen elkaar uit. Het optreden van DKB is tot dusver iets overtuigender geweest dan dat van Gramsbergen en daarom geloven we, dat de mannen uit De Krim, vooral nu zij op eigen terrein spelen, de beste kansen op de volle winst hebben. Dat zou dan betekenen, dat SVM waarschijnlijk op de tweede plaats terecht komt, want de polderbewoners, die 't aanmerkelijk beter doen dan verleden jaar, moeten de uitwedstrijd tegen IJC kunnen winnen.

VSCO uit Oosterwolde kan zijn goede positie handhaven via winst op Berkum. ASVD, dat nog iets beneden de verwachtingen blijft, heeft tegen SEH goede winstkansen, ook al speelt de club uit Heerde dan op eigen terrein. Olde Veste dat er nog niets van terecht brengt, speelt thuis tegen Kloosterhaar en zal hoogstwaarschijnlijk ook na zaterdag nog op het eerste punt wachten.

REGELMATIG.....

De resultaten van Olde Veste in 1A van de zaterdagcompetitie, afd. Zwolle, zijn niet bepaald bemoedigend, maar een zekere regelmaat in diezelfde resultaten kan men de Steenwijkers niet ontzeggen: alle drie totnogtoe gespeelde wedstrijden werd met 3—0 verloren, hetgeen weliswaar frappant maar vooral jammer is. Jammer voor trainer Jack Klaster, die met zoveel animo dit seizoen de training ter hand nam en de ploeg drastisch verjongde, hetgeen ook inderdaad noodzakelijk was.

De ploeg draait nog lang niet zoals ze zou moeten draaien, maar de competitie is nog lang en Olde Veste hoeft niet te wantopen. Zaterdag komt wellicht de ommekeer in de thuiswedstrijd tegen Kloosterhaar, dat ook betere tijden heeft gekend; Kloosterhaar behaalde uit drie wedstrijden slechts twee winstpunten. Als Olde Veste zich aan de door de trainer uitgestippelde taktiek houdt is een goed resultaat zeker mogelijk.

OLDE VESTE: de opstelling is als volgt. doel: Thomas; achter: D. ten Veen, P. Timmerman, J. Ballon en J. Groen; midden: J. Oosterhof en J. de Ridder; voor: A. v.d. Walle, Schulting, J. Brandsma.

DKB heeft de belangrijke ontmoeting tegen Gramsbergen in de eerste klasse A (zaterdag) met 1—0 gewonnen en voert nu alleen de ranglijst aan. Gramsbergen werd zoals verwacht gepasseerd door SVM, dat in Zwolle met 3—2 van IJC won. VSCO, dat Berkum met 1—0 klop gaf, deelt nu met de mannen uit Gramsbergen de derde plaats met twee punten achterstand op DKB.

Olde Veste kwam tegen Kloosterhaar tot het eerste winstpunt via een 1—1 gelijk spel. ASVD, dat tot dusver nogal teleurstelt, ging in Heerde tegen IJC met niet minder dan 5—2 ten onder.

Olde Veste tegen Kloosterhaar: 1-1

Zaterdagmiddag behaalde OV zijn eerste punt tegen Kloosterhaar. In een spannende wedstrijd nam Kloosterhaar tegen de verhouding in een voorsprong, maar OV vocht fel terug en behaalde een verdiend gelijkspel. We denken dat OV nu de nodige stimulans heeft gekregen om zich van de onderste plaats te bevrijden.

Om kwart over vier trapte midvoor Bakker van Kloosterhaar af. Direct probeerde OV het heft in handen te nemen. De thuisclub was danig gewijzigd. Als rechtsbuiten debuteerde L. v. d. Walle, op links was Boldingh weer opgesteld. Joop Groen stond linksback naast linkerstopper Oosterhof, die samen met Timmerman het centrum van de verdediging gesloten moest houden. De snelle Post van Kloosterhaar kreeg geen enkele kans tegen de zeer goed spelende OV-achterhoede. Ook het middenveld was veelal goed door Jan Ballon en J. de Ridder bezet. Vooral De Ridder speelde een goede wedstrijd. Na een schot van J. D. Brandsma wat keeper Kievit prachtig pakte, probeerde Kloosterhaar wat terug te doen, maar ze kregen ook weinig kans. Vooral J. D. Brandsma was wel gevaarlijk, maar, wat nog verbeterd moet worden, er kwam bijna geen schot uit de OV-voorhoede. Op rechts probeerde L. v. d. Walle tot goed spel te komen maar hij moest nog acclimatiseren. Ook de Kloosterhaar-voorhoede kon niet gevaarlijk worden. Schulting kreeg vlak voor rust nog wel een paar kansen, maar hij kon doelman Kievit niet passeren.

GEWIJZIGD

Na de rust kwam een gewijzigd OV team in het veld. L. v. d. Walle was vervangen door G. Ballon, wat geen verbetering bleek.

Na ongeveer tien minuten buitte midvoor Post van Kloosterhaar een misverstand tussen doelman Thomas en Oosterhof goed uit en zodoende leidde Kloosterhaar tegen de verhouding in met (1—0). Onder felle aanmoedigingen probeerde OV de schade te herstellen. Er kwamen wel enkele kansen, maar Schulting wist er vooralsnog niet van te profiteren. Met kunst en vliegwerk, maar vooral met een goed opgezette buitenspelval loste de Kloosterhaar-verdediging de problemen op. Wat OV ook probeerde, het lukte niet.

Tien minuten voor tijd kwam dan toch de verdiende gelijkmaker. Een vrije trap op rechts deed de bal belanden bij J. Ballon, deze schoot in en doelman Kievit kon de bal niet klemvast krijgen, waardoor Schulting gelijk kon maken. OV probeerde nog door te drukken maar verder dan het dikverdiende gelijkspel kwam men niet.

PROGRAMMA

1e klasse A:
DKB—Gramsbergen
SEH—ASVD
Olde Veste—Kloosterhaar
VSCO—Berkum
IJC—SVM

UITSLAGEN

1e klasse A:

DKB-Gramsbergen	1—0
SEH-ASVD	5—2
Olde Veste-Kloosterhaar	1—1
VSCO-Berkum	1—0
IJC-SVM	2—3

STAND

1e klasse A:

DKB	4—8	Berkum	4—3
SVM	4—7	Kloosterh.	4—3
Gramsb.	4—6	ASVD	4—2
VSCO	4—6	IJC	4—1
SEH	4—3	Olde Veste	4—1

OLDE VESTE - ASVD

22-09-1969

Olde Veste weer gelijk: nu tegen ASVD (2-2)

DKB heeft in de eerste klasse A van de zaterdagcompetitie een voorsprong genomen op de concurrentie. Die voorsprong kan het zaterdag ongetwijfeld met succes verdedigen, want het bezoekende IJC lijkt te zwak voor de koplopers. SVM krijgt het uit tegen Berkum iets moeilijker, maar onoverkomelijk is de opgave voor de ploeg uit Marknesse niet. Gramsbergen kan tegen SEH de draad van overwinningen weer opvatten, maar of VSCO in de uitwedstrijd tegen Kloosterhaar zonder puntenverlies zal blijven wagen we te betwijfelen. Bij ASVD-Olde Veste — beide clubs blijven tot dusver ver beneden de verwachtingen — heeft de thuisclub de iets betere kansen.

DKB gaat op bezoek bij **SEH** te Heerde. Deze ploeg verraste in de laatste thuiswedstrijd vriend en vijand door ASVD met forse cijfers te kloppen. Daarop leed men in en tegen Gramsbergen een kleine nederlaag. DKB zal het dan ook niet gemakkelijk krijgen. Toch is de Krimse ploeg voor ons favoriet.

Hetzelfde geldt voor **Gramsbergen**, dat **Olde Veste** in eigen huis moet bestrijden. Ook de Steenwijkers spelen thuis bijzonder sterk. Gezien de resultaten tot nu toe, verwachten we toch een kleine zege voor Gramsbergen.

IJC heeft in de zaterdagcompetitie van de Afdeling Zwolle voor een grote verrassing gezorgd. De Zwollenaren versloegen de koploper in de eerste klasse A, DKB, op eigen veld met 2—1. DKB had nog in zoverre geluk, ook SVM verloor, namelijk met 2—1 van Berkum. Het moest echter wel toezien hoe Gramsbergen via een 1—0 zege op SEH weer op gelijke hoogte kwam.

Met Kloosterhaar gaat het duidelijk de goede kant op. Zaterdag won het met 5—3 van VSCO en dat mag zeker een goede prestatie worden genoemd. Olde Veste staat door het succes van IJC weer alleen op de laatste plaats, ook al speelden de Steenwijkers bij ASVD in Dronten verdienstelijk met 0—0 gelijk.

HARD SPEL VAN ASVD

STEENWIJK — Na de puntenverdeling met Kloosterhaar is Olde Veste in Dronten tegen ASVD opnieuw tot een gelijkspel gekomen. Was er tegen Kloosterhaar reeds verbetering in het spel van Olde Veste, tegen ASVD ging het weer beter. Het nogal harde spel van de thuisclub hield Olde Veste echter van een zege af. Schulting raakte geblesseerd en moest uitvallen, waarvoor Gunther Ballon binnen de lijnen kwam. De scheidsrechter zag zich genoodzaakt een speler van ASVD naar de kleedkamer te sturen omdat deze speler het te bont maakte.

Joop Brandsma was weer in de aanval van Olde Veste opgesteld. Hij kwam geregeld tot heel goede combinaties met broer Jan Derk.

Olde Veste was enkele malen zeer dicht bij een doelpunt, maar steeds weer bleef de laatste afwerking achterwege. ASVD zat echter ook niet stil en vooral de snelle linksbuiten Rotyis stichtte geregeld verwarring. Toen hij zich weer eens van zijn tegenstanders ontdeed gaf hij een voorzet op maat aan de snel meekomende De Vogel die doelman Thomas passeerde: 1—0. Olde Veste liet zich door deze achterstand niet van de wijs brengen. Het was tenslotte Jan Derk Brandsma die een aanval van Olde Veste afrondde met een doelpunt 1—1.

Olde Veste bleef in de tweede helft doorgaan met constructief voetbal. Het doel van ASVD werd geregeld onder zware druk gezet. Arbiter Van Zon moest nogal veel vrije trappen uitdelen omdat vooral de ASVD-ers vaak te stevig aanvielen. Het was weer Jan Derk Brandsma die voor Olde Veste scoorde nadat hij een pass van zijn broer opving: 1—2. ASVD kon deze achterstand maar moeilijk verwerken en verschillende spelers werden prikkelbaar. De Olde Veste aanvallers kregen verschillende kansen om de voorsprong te vergroten. ASVD begon aan een fel offensief. Ongeveer tien minuten voor het einde had De Vogel succes: 2—2.

Olde Veste bleef in Dronten overeind

STEEWNIJK — **In Dronten heeft Olde Veste zaterdagmiddag het tweede winstpuntje behaald. De opgaande lijn in het spel van Olde Veste zette zich voort en we durven zeggen dat de eerste overwinning niet lang meer op zich zal laten wachten.**
In een open wedstrijd heeft Olde Veste lange tijd zich gehad op de eerste overwinning. Na een ruststand van 1—1, namen de gasten een 2—1 voorsprong lange tijd zicht gehad op de eerste overkwam de ASVD-ploeg niet geheel verdiend naast Olde Veste.

Na vijf minuten kreeg Joop Brandsma trapte om kwart over drie af, waarna Olde Veste via de vleugelspelers Schulting en Van de Walle probeerde een gat te vinden.

N avijf minuten kreeg Joop Brandsma wel een mooie kans maar te lang treuzelen deed de scoringskans verloren gaan.

Olde Veste was sterker maar de uitvallen van ASVD waren geenszins van gevaar ontbloot. Vooral als de snelle linksbuiten Rotyis aan de bal was moest de Olde Veste-achterhoede oppassen. Deze Rotyis werd trouwens door de goed spelende Ten Veen weinig ruimte gelaten. Was Ten Veen gepasseerd, dan gaf Timmerman hem altijd nog goed rugdekking. Ook de ASVD-midvoor Vogel was gevaarlijk. Na ongeveer 25 minuten spelen nam ASVD de leiding. Linkshalf Mulder lanceerde midvoor Vogel, die alleen voor doelman Thomas kwam en deze geen enkele kans gaf (1—0). Olde Veste probeerde vooral door goed stuwend werk van De Ridder en J. Ballon de bakens te verzetten. Bij één van de aanvallen werd Schulting zodanig geblesseerd, dat hij vervangen moest worden door G. Ballon. Deze G. Ballon legde de eerste bal die hij kreeg voor de voeten van J. Brandsma, die met een enorme kogel in de bovenhoek doelman Speerstra volkomen kansloos liet (1—1).

FRIS

Na rust begon Olde Veste met fris aanvalsspel ASVD onder druk te zetten. Van de Walle kopte over en J. D. Brandsma zag enkele van z'n schoten overgaan. Er moet bijgezegd worden dat Olde Veste ook weinig geluk had want een paar keer haalden achterspelers de bal nog van de doellijn terwijl doelman Speerstra gepasseerd was. Na ongeveer 10 minuten spelen liet deze doelman de bal op een rare manier los, een back pingelde wat, totdat Jan Derk Brandsma de bal kreeg en de bal prachtig over de uit z'n doel gekomen Speerstra schoot (2—1). Olde Veste had toen door moeten drukken omdat ASVD danig aangeslagen was. De al de gehele wedstrijd vervelende ASVD rechtsbuiten Vos kreeg een officiële waarschuwing van de goed leidende scheidsrechter Van Zon. Even later trof een ver schot van Rotyis verrassend de lat.

Dit maakte Olde Veste weer wakker en Olde Veste probeerde nu echt door te drukken.

Doelman Speerstra had enorm veel geluk dat een schot van J. D. Brandsma net naast ging, nadat hij volkomen uit balans gespeeld was. De al gewaarschuwde Vos kon even later het veld verlaten nadat hij J. Groen weer enkele malen had nagetrapt. Geheel tegen de verhouding in maakte Vogel uit een lange pass 2—2. Olde Veste probeerde nog wel de toch wel verdiende winst te behalen maar het bleef gelijk.

PROGRAMMA

1e klasse A:
ASVD—Olde Veste
Kloosterhaar—VSCO
DKB—IJC
Gramsbergen—SEH
Berkum—SVM

UITSLAGEN

1e klasse A:
ASVD—Olde Veste 2—2; Kloosterhaar—VSCO 5—3; DKB—IJC 1—2; Gramsbergen—SEH 1—0; Berkum— SVM 2—1.

STAND

1e klasse A:

DKB	5—8	Berkum	5—5
Gramsb.	5—8	SEH	5—3
SVM	5—7	ASVD	5—3
VSCO	5—6	IJC	5—3
Kloosterh.	5—5	Olde Veste	5—2

Seizoen		Datum
1969-1970	1e klasse A Zwolle	27-09 1969

OLDE VESTE -GRAMSBERGEN

29-09-1969

Uitstekend spelend

Het afgelopen weekeinde is voor twee van de drie leidende clubs in de eerste klasse A van de zaterdagcompetitie slecht verlopen. DKB en SVM incasseerden hun eerste nederlaag en daarvan profiteerde Gramsbergen, dat nu weer samen met DKB op de eerste plaats prijkt. DKB speelt zaterdag de uitwedstrijd tegen SEH in Heerde en dat is bepaald geen lichte klus. Gramsbergen kruist in Steenwijk de degens met Olde Veste, dat er na een slecht begin langzaam wat beter in komt. Ook voor de mannen uit Gramsbergen is het oppassen geblazen. SVM kan mogelijkerwijs profiteren van misstappen van DKB en Gramsbergen, maar dan moeten de polderbewoners wel winnen van Kloosterhaar en ook dat is gemakkelijker gezegd dan gedaan.

Olde Veste toch niet verder dan 2-2

VSCO, dat zaterdag van Kloosterhaar de kous op de kop kreeg, heeft nu goede winstkansen tegen ASVD, terwijl het bij IJC-Berkum wel eens op een puntenverdeling uit kan draaien.

Door een 3—2 zege op SEH in Heerde heeft DKB zaterdag weer de leiding genomen in de eerste klasse A. Concurrent Gramsbergen kwam namelijk bij Olde Veste niet verder dan een 2—2 gelijkspel. SVM won met verrassend groot verschil van Kloosterhaar (6—1) en deelt nu de tweede plaats met Gramsbergen. VSCO raakte weer een puntje achterop, nu door een 1—1 gelijkspel tegen ASVD. Bij IJC-Berkum werden de punten gedeeld. Onderaan heeft Olde Veste de achterstand op SEH geheel weggewerkt; beide clubs hebben een punt achterstand op ASVD en IJC.

Duel om de bal tussen spelers van Olde Veste en Gramsbergen.

STEENWIJK — Zaterdagmiddag verlieten elf diep teleurgestelde Olde Vestespelers het veld. Een dik verdiende overwinning hadden ze ongeveer vijf minuten voor tijd geheel onnodig de mist in zien gaan. Om onbegrijpelijke redenen schoot de overigens zeer goed spelende Oosterhof de bal voor de voeten van midvoor Dekker, die de totaal verraste doelman Thomas gretig passeerde. De gehele tweede helft had Olde Veste Gramsbergen met bij vlagen zeer goed spel z'n wil opgelegd en een 2—1 voornprong genomen. Hierna maakte Olde Veste niet de fout in de verdediging te gaan, maar probeerde het wel degelijk de voorsprong te vergroten. Mogelijkheden kwamen wel, daar de Gramsberger-spelers zich al met een nederlaag verzoend hadden. Het verschil op de ranglijst tussen deze twee ploegen was alleen in het eerste kwartier enigszins te bespeuren; voor het verdere deel liet Olde Veste de beste indruk achter.

Midvoor Joop Brandsma bracht de bal aan het rollen voor de ogen van een in grote getale opgekomen publiek. Al spoedig bleek dat Gramsbergen naar Steenwijk was gekomen om te proberen twee punten mee te nemen. Met fris opgezette aanvallen over de vleugels probeerde het tot scoren te komen. De Olde Veste-achterhoede had er in het begin helemaal geen vat op. Vooral linksback J. Groen werd steeds gepasseerd door rechtsbuiten Plasker.

Na ongeveer een kwartier spelen was Gramsbergen rechtsbuiten Joop Groen weer eens te snel af en tegen diens schot was doelman Thomas niet bestand (0—1). Door dit doelpunt werd Olde Veste echter wakker geschud. De middenveldspelers De Ridder en J. Ballon namen het middenveld in handen en stonden dit niet weer af.

Doelman Koster van Gramsbergen kreeg nu ook veel werk, maar de Olde Vest-voorhoede profiteerde nog niet van de onzekerheid van deze goalie.

Na ongeveer vijfendertig minuten spe-

GELIJK

len loste J. D. Brandsma zo'n hard schot, dat doelman Koster de bal pas in handen kreeg nadat deze de doellijn al was gepasseerd, 1—1. Deze treffer deed Olde Veste nog energieker ten aanval trekken en in deze periode kreeg doelman Koster veel moeilijk werk.

Na de rust probeerde Olde Veste direct weer het heft in handen te nemen, wat goed lukte, aangevuurd door het opvallend enthousiaste publiek, dat zichtbaar genoot van een strijdbaar Olde Veste-team. Vooral J. D. Brandsma speelde zeer energiek en voorzag z'n mede-voorwaartsen van prachtige passes. Toch kwam het verdiende doelpunt nog niet. Eerst werd J. Brandsma nog op een zeer unfaire wijze binnen strafschopgebied onderuit gehaald, maar de scheidsrechter liet doorspelen. Toch kwam Olde Veste aan een voorsprong. Een door Van de Walle goed genomen corner werd door J. Brandsma prachtig ingekopt (2—1).

AANVALLEND

Door de zeer goed spelende J. Ballon bleef Olde Veste aanvallend spelen. J. Brandsma kreeg een prachtige kans om de voorsprong te vergroten. Doelman Koster had z'n doel verlaten, maar door pingelen ging deze kans verloren. Na een prachtige solo kwam J. D. Brandsma nog alleen voor doelman Koster, maar z'n schot ging via de paal naast. Nogmaals zag Olde Veste zich een strafschop door de neus geboord toen J. Brandsma weer ten val werd gebracht. Geheel onnodig kwam Gramsbergen nog naast de thuisclub, die niet kreeg wat haar toekwam.

GRAMSBERGEN SPEELDE GELIJK

Vergezeld van een groot aantal supporters trok Gramsbergen I zaterdag naar Steenwijk om de strijd aan te binden tegen Olde Veste. Gramsbergen was deze middag gehandicapt daar Slot niet kon meespelen vanwege een tijdens de training opgelopen blessure.

Gramsbergen begon na het eerste fluitsignaal direct de zaak stevig aan te pakken en met goed opgezette aanvallen werd het doel van Olde Veste onder druk gezet, doch meer dan enkele hoekschoppen leverde dit offensief niet op. Na twintig minuten was het toch raak, doordat Van der Haar met een vleugelschot de keeper van Olde Veste het nakijken gaf. Hierna begon Olde Veste nogal hard en fors te spelen, waardoor de achterhoede van Gramsbergen onder druk kwam te staan. In de 34e minuut kwam de gelijkmaker tot stand, doordat keeper Hamberg de bal liet glippen en midvoor Brandsma er als de kippen bij was om deze fout doeltreffend af te straffen. Ofschoon voor beide doelen nog wel enkele hachelijke situaties ontstonden, werd er voor de rust niet meer gescoord. Na de thee nam Olde Veste, vooral door hard voetbal, het heft in handen en na zestien minuten spelen leidde dit tot een 2—1 voorsprong toen opnieuw Brandsma, nu met een kopbal, keeper Hamberg kansloos sloeg. Gramsbergen probeerde nog wel iets terug te doen, doch de voorhoede bezat niet de nodige vuurkracht om de keeper van Olde Veste voor onoplosbare problemen te kunnen stellen. Toen iedereen zich reeds met de stand 2—1 had verzoend, bracht Van der Haar met een afstandsschot de partijen op gelijke hoogte, 2—2, wat, gezien het vertoonde spel, ook de juiste uitslag was.

GELIJKSPEL TEGEN KOPLOPER

Olde Veste komt er beter in

STEENWIJK — Dat Olde Veste er steeds beter in komt, bleek ook nu weer in de thuiswedstrijd tegen koploper Gramsbergen (2—2). De aanval draaide soepel met Gunther Ballon en Van der Walle als goede vleugels en de gebroeders Brandsma als schutters. De verdediging sloot als een bus met Jan Ballon als uitblinker. Benjamin Gramsbergen maakte niet de indruk, dat hier een lijstaanvoerder aan het werk was. Het moet het vooral van enthousiasme hebben. Gramsbergen kwam op gelukkige wijze aan de gelijkmaker.

Olde Veste had het in het begin even moeilijk. Doelman Thomas kon niet voorkomen dat de bezoekers een 0—1 voorsprong namen. Olde Veste kwam er echter steeds beter in. Het was tenslotte Jan Derk Brandsma die de gelijkmaker liet noteren: 1—1.

In de tweede helft heeft Olde Veste doorlopend een stevig overwicht gehad. Gramsbergen moest zich hoofdzakelijk tot verdedigen bepalen. Joop Brandsma gaf Olde Veste met één van zijn ouderwetse kopballen een 2—1 voorsprong. Er kwamen nog verschillende goede scoringskansen voor de thuisclub, doch het juiste schot bleef achterwege. Op een wel heel gelukkige wijze kwam Gramsbergen aan de gelijkmaker toen Jan Oosterhof op foutieve wijze de bal op doelman Thomas wilde terugspelen, en de bal bij een aanvaller van Gramsbergen kwam. Olde Veste is deze tegenslag niet meer te boven gekomen en het bleef 2—2. Beide partijen konden met deze uitslag tevreden zijn.

PROGRAMMA

1e klasseA:
SEH—DKB
Olde Veste—Gramsbergen
VSCO—ASVD
SVM—Kloosterhaar
IJC—Berkum

UITSLAGEN

1e klasse A:

SEH-DKB	2—3
Olde Veste-Gramsbergen	2—2
VSCO-ASVD	1—1
SVM-Kloosterhaar	6—1
IJC-Berkum	2—2

STAND

1e klasse A:

DKB	6—10	Kloosterh.	6—5
SVM	6—9	ASVD	6—4
Gramsb.	6—9	IJC	6—4
VSCO	6—7	Olde Veste	6—3
Berkum	6—6	SEH	6—3

Seizoen		Datum
1969-1970	1e klasse A Zwolle	04-10 1969

DKB – OLDE VESTE

06-10-1969

Olde Veste - zonder inzet - ten onder tegen DKB: 3-0

We beginnen onze voorbeschouwing van de Afdeling Zwolle deze keer eens met de zondagclubs, voornamelijk omdat in de eerste klasse A enkele bijzonder interessante en belangrijke wedstrijden op het programma staan. Met name

DKB—Olde Veste is in de eerste klasse A op 't eerste gezicht een bekeken zaak, maar de zich steeds duidelijker herstellende Steenwijkers kunnen het de koploper nog lastig genoeg maken. Voor Gramsbergen zie we tegen het bezoekende VSCO minder moeilijkheden weggelegd. Het duel tussen ASVD en SVM in Dronten kan veel spanning opleveren met de gasten als de iets sterkere ploeg. Bij Kloosterhaar—Berkum en SEH—IJC slaan we de thuisclub hoger aan.

GAT

In 1A van het zaterdagvoetbal is een groot gat ontstaan tussen het leidende trio en de rest van het veld. DKB bleef alleenheerser door een 3—0 zege op Olde Veste. SVM kwam met 2—1 winst op op ASVD uit Dronten terug en Gramsbergen verwees VSCO voorlopig naar het tweede plan door Oosterwoldenaren met te verslaan.

Kloosterhaar werkte zich weer wat verder omhoog door 2—1 winst op Berkum. Doordat IJC in Heerde een punt veroverd tegen SEH staat Olde Veste nu weer moeder ziel alleen op de laatste plaats.

DKB ontvangt het Steenwijker Olde Veste, dat er in uitwedstrijden meestal niet zoveel van terecht brengt. We houden het dan ook op een zege voor DKB.

DKB won van Olde Veste

DKB blijft het toch maar uitstekend doen in de 1e klasse A van de Afdeling Zwolle. Ook de thuiswedstrijd tegen Olde Veste uit Steenwijk werd gewonnen. Daar ook de concurrenten Gramsbergen en SVM hun wedstrijd wonnen, heeft zich nu duidelijk een kopgroep gevormd, bestaande uit SVM en de beide nieuwelingen Gramsbergen en DKB!

Na het beginsignaal van de goed leidende scheidsrechter Dijkslag trokken de gasten meteen ten aanval, echter door goed ingrijpen van de DKB-defensie zonder succes. De Krimse jongens wisten geleidelijk aan de bakens te verzetten. Zo schoot Konijnenbelt rakelings over. Halverwege de eerste helft nam de thuisclub de leiding dankzij een goed schot van M. Huigen.

Na de pauze was er ook weinig krachtsverschil. De Steenwijkers trachtten de gelijkmaker te scoren, maar hadden weinig geluk. Na bijna een half uur spelen werd het door een hard schot van Egberts, na een voorzet van M. Huigen, 2—0. Dezelfde speler zorgde tien minuten later ook voor 3—0, wat tevens de eindstand werd.

Berm fungeerde als kleedkamer...

STEENWIJK — Olde Veste dat de laatste weken beter begon te spelen verloor zaterdagmiddag geheel verdiend, zij het geflatteerd, met 3—0 van een toch echt niet imponerend DKB. De mat spelende Olde Veste-ploeg had helemaal niet behoeven te verliezen, maar van de inzet van vorige week was totaal niets te bespeuren. De voorhoede, zonder de zieke J. D. Brandsma, maar weer met Jasper, had een off-day, terwijl J. Ballon zijn goede vorm van de laatste weken lang niet haalde. Doordat SEH gelijk speelde, staat Olde Veste alleen onderaan op de ranglijst. Zaterdag zal Olde Veste zich kunnen revancheren tegen het bezoekende SEH. Wint Olde Veste deze wedstrijd niet, dan ziet de toekomst er niet zo rooskleurig uit.

J. Brandsma verrichtte de aftrap onder het toeziend oog van vele zeer fanatieke supporters. Al spoedig merkte de Olde Veste-ploeg dat het op het zeer slechte noodveld (lees weiland!) moeilijk spelen was. Het is onbegrijpelijk dat de KNVB toestaat op zo'n veld te spelen. De Olde Veste-ploeg moest zich zelfs in de berm van de weg omkleden! Dit kan echter niet als excuus aangevoerd worden voor het matige spel van Olde Veste. DKB nam direct het heft in handen en drukte Olde Veste in de verdediging. Vooreerst kon de onzeker spelende doelman Thomas voorkomen dat DKB een voorsprong nam. Later probeerde Olde Veste het spel te verzetten, maar het middenveld van Olde Veste was deze middag nergens, terwijl het middenveld van DKB het sterkste deel van de ploeg was. Alleen Jasper deed goede dingen in de voorhoede, maar hij kon het niet alleen doen. Aan de andere kant kon de Olde Veste-achterhoede niet voorkomen dat DKB een 1—0 voorsprong nam. De zeer goed spelende linkshalf Arends lanceerde rechtsbuiten Tissing, die J. Groen passeerde alsof hij er niet stond en de bal doorgaf aan rechtsbinnen Huigen, die hard, raak schoot.

BOTSING

De goed leidende scheidsrechter Dijkslag moest even later het spel stilleggen. DKB linksbuiten Wekkes was namelijk in botsing gekomen met D. ten Veen en moest het veld verlaten.

Na de rust probeerde Olde Veste het wel, maar er zat totaal geen snelheid in de aanvallen en schoten werden zeer zelden afgevuurd. Timmerman ging naar voren om te proberen er wat meer vaart in te brengen, maar hierdoor vielen er gaten in de Olde Veste-verdediging. DKB linksbuiten, invaller Egberts kon na ongeveer een kwartier spelen met een mooi schot DKB op 2—0 brengen. Olde Veste was nu nergens meer en toen na een half uur de Olde Veste-verdediging voor vermeend buitenspel bleef staan kon Egberts de bal makkelijk over de uit z'n doel gekomen Thomas schieten: 3—0.

PROGRAMMA

1e klasse A:
ASVD—SVM
Kloosterhaar—Berkum
SEH—IJC
DKB—Olde Veste
Gramsbergen—VSCO

UITSLAGEN

1e klasse A:

ASVD - SVM	1—2
Kloosterhaar - Berkum	2—1
SEH - IJC	2—2
DKB - Olde Veste	3—0
Gramsbergen - VSCO	3—1

STAND

1e klasse A:

DKB	7—12	Berkum	7—6
Gramsb.	7—11	IJC	7—5
SVM	7—11	ASVD	7—4
Kloosterh.	7— 7	SEH	7—4
VSCO	7— 7	Olde Veste	7—3

Seizoen		Datum
1969-1970	1e klasse A Zwolle	11-10 1969

OLDE VESTE - SEH

13-10-1969

Olde Veste schotloos

SEH hield gastheren in bedwang

STEENWIJK — Zaterdagmiddag kwam Olde Veste weer niet tot winst in de belangrijke wedstrijd tegen SEH. De gasten stonden namelijk maar één punt boven het onderaanstaande Olde Veste. Dat Olde Veste niet gewonnen heeft, is te wijten aan een zeer slecht spelende voorhoede, die geen enkele van de zeer vele kansen, wist te benutten. Nu bijna de helft van de competitie er op zit, staat Olde Veste met vier punten op de laatste plaats. Als de voorhoede van Olde Veste niet meer doelpunten scoort dan tot nu toe, ziet het er slecht uit voor de Steenwijkers.

J. Brandsma verrichtte de aftrap voor een tegen de wind inspelend Olde Veste. J. Groen was als linksback vervangen door G. Ballon, terwijl Jaspers als rechtsbuitdn opgesteld stond. Olde Veste probeerde direct het heft in handen te nemen en er kwamen al snel enkele kansen. Door slecht schieten werden deze echter geen doelpunten op. Aan de andere kant waren de veel snellere aanvallen van SEH geenszins ongevaarlijk, maar de Olde Veste-achterhoede sloot goed. Geheel vrij voor doel schoot J. D. Brandsema van ongeveer vier meter keihard maar onbesuisd in, zodat doelman Frederiks de bal uit het doel kon stompen. Wel hield hij hier een schouderblessure van over. Direct hierna belandde de bal uit een corner op het hoofd van J. Brandsema. Diens kopbal werd echter van de doellijn afgekopt door de SEH-linksback, nadat de doelman al verslagen was. De bal viel voor de voeten van Jasper die tegen de paal knalde.

EENZIJDIG

In de tweede helft had de wedstrijd een eenzijdig karakter. Olde Veste viel sterk aan, maar de zeer gevaarlijke uitvallen van SEH waren zeer gevaarlijk. Oosterhof deed goed werk, evenals Timmerman, die veel ballen met het hoofd retourneerde. Op het middenveld zwoegde De Ridder, maar in de voorhoede werd niets gepresteerd.

Linksbuiten Van de Walle schoot de bal in, maar via lat en paal vloog de bal uit het doel. Aan de andere kant moest Thomas een redding verrichten, toen midvoor Blok alleen voor hem opdook. Olde Vest bleef aanvallen maar verder dan enkele corners kwamen ze niet.

DKB is in de eerste klasse A van de zaterdagcompetitie van de Afdeling Zwolle een punt puitgelopen op de concurrentie. Zelf wonnen de mannen uit De Krim de uitwedstrijd tegen VSCO met niet minder dan 6—1, terwijl SVM en Gramsbergen in Marknesse gelijkspeelden (1—1). Deze drie clubs gaan zonder enige twijfel uitmaken bij wie de titel terecht komt, want na de resultaten van zaterdag hebben zij een grote voorsprong op de rest van het veld. Olde Veste blijft laatste het kwam op eigen terrein tegen SEH niet verder dan 0—0.

PROGRAMMA

Eerste klasse A:
Kloosterhaar—IJC
Olde Veste—SEH
VSCO—DKB
SVM—Gramsbergen
Berkum—ASVD

UITSLAGEN

Eerste klasse A:
Kloosterhaar—IJC 1—3; Olde Veste SEH 0—0; VSCO—DKB 1—6; SVM—Gramsbergen 1—1; Berkum 0—1.

STAND

1e klasse A:

DKB	8—14	VSCO	8—7
Gramsb.	8—12	ASVD	8—6
SVM	8—12	Berkum	8—6
Kloosterh.	8—7	SEH	8—5
IJC	8—7	Olde Veste	8—4

Seizoen		Datum
1969-1970	1e klasse A Zwolle	18-10 1969

IJC – OLDE VESTE

20-10-1969

DKB heeft zaterdag in de eerste klasse A de kans een gevaarlijke belager voorlopig van zich af te schudden. Het ontvangt SVM, dat met Gramsbergen de tweede plaats deelt met een achterstand van twee punten. DKB lijkt in eigen huis wel in staat de achterstand van SVM tot vier punten te doen oplopen. Voor Gramsbergen liggen de zaken voor zaterdag wat gemakkelijker, want de debutanten moeten het bezoekende Berkum de baas kunnen blijven.

Of Olde Veste zaterdag kans krijgt zijn positie te verbeteren? De uitwedstrijd tegen IJC is geen gemakkelijke opgave, maar de Zwollenaren spelen nogal wisselvallig en kansloos is OV niet. SEH kan overigens ook wel een puntje rijker worden, nu het duidelijk naar lagere regionen afzakkende VSCO op bezoek komt. OZC heeft in de twee-

In 1A van de zaterdagcompetitie heeft leider DKB een belangrijke rivaal van zich afgeschud. De ploeg uit De Krim klopte het bezoekende SVM royaal met 4—1 en heeft nu voorlopig alleen „last" van Gramsbergen, dat met dezelfde cijfers van Berkum won. Voor Olde Veste gaat het er langzamerhand bedenkelijk uitzien, want de Steenwijkers verloren alweer: nu met 3—1 van IJC. Bovendien slaagde SEH er in de volle winst te behalen. VSCO uit Oosterwolde werd in Heerde met 3—1 verslagen.

PROGRAMMA

Ie klasse A:

ASVD—K'haar
SEH—VSCO
IJC—Olde Veste
DKB—SVM
Gramsb.—Berkum

UITSLAGEN

Ie klasse A:

ASVD-Kloosterhaar	2—2
SEH-VSCO	3—1
IJC-Olde Veste	3—1
DKB-SVM	4—1
Gramsbergen-Berkum	4—1

STAND

Ie klasse A:

DKB	9—16	ASVD	9—7
Gramsb.	9—14	SEH	9—7
SVM	9—12	VSCO	9—7
IJC	9—9	Berkum	9—6
Kloosterh.	9—8	Olde Veste	9—4

OLDE VESTE - VSCO

03-11-1969

Eerste zege voor Olde Veste

OLDE VESTE-VSCO

Zaterdagclub Olde Veste begint aan de tweede competitiehelft met de thuiswedstrijd tegen VSCO uit Oosterwolde. Het is voor de Steenwijkers te hopen dat de tweede helft van deze competitie wat meer punten oplevert dan de eerste, anders zien we Olde Veste nog degraderen en dat hoeft met het spelersmateriaal dat trainer Klaster ter beschikking heeft, toch echt niet.

Zaterdag krijgt leider DKB in de eerste klasse A bezoek van Berkum en normaal gesproken betekent dat andermaal twee winstpunten voor de ploeg uit De Krim. Concurrent Gramsbergen krijgt het tegen Kloosterhaar wel wat moeilijker, maar voor eigen publiek moet er toch winst inzitten voor de runner-up. SVM is in Heerde nog lang niet klaar met het lastige SEH. Bij IJC-ASVD is de kans op een puntenverdeling groot, terwijl Olde Veste thuis tegen VSCO wellicht revanche kan nemen voor de destijds in Oosterwolde geleden 3—0 nederlaag.

OLDE VESTE:

Twaal geselecteerden: Thomas, J. en G. Ballon, Ten Veen, De Ridder, J. D. Brandsma, Groen, Jasper, De Vos, Timmerman, v. d. Walle, Oosterhof.

DKB VERLOOR

Koploper DKB (1e klasse A zaterdag) verloor op eigen terrein zeer verrassend met 1—0 van Berkum. Gramsbergen, dat Kloosterhaar met niet minder dan 5—1 versloeg, kwam op gelijke hoogte met de club uit De Krim.

SVM profiteerde niet van het DKB-verlies, want het verloor met 2—0 van SEH. Olde Veste boekte zijn eerste overwinning: 3—0 tegen VSCO. De Steenwijkers blijven nog op de laatste plaats, maar zij hebben nu aansluiting met ASVD en VSCO.

De clubs in de Afdeling Zwolle beginnen dit weekeinde al aan de tweede competitiehelft. Zaterdag en zondag worden de returns van de eerste wedstrijden van het seizoen gespeeld. In de meeste afdelingen heeft de strijd een spannend verloop en met belangstelling wordt de verdere afwikkeling van de competitie tegemoet gezien.

Olde Veste nam duidelijk revanche op VSCO: 3-0

OOSTERWOLDE - Olde Veste heeft zaterdag in Steenwijk revanche genomen voor de destijds in Oosterwolde tegen VSCO geleden nederlaag. In een spannende wedstrijd behaalde Olde Veste een verdiende zege, alhoewel de bezoekers vooral na rust beter voor de dag kwamen, dan zij de laatste tijd gedaan hebben.

Direkt na de aftrap lanceerde VSCO de eerste aanval op het Olde Veste-doel. Deze werd afgeslagen. Bij een volgende actie werd rechtsbuiten J. Mulder in 't spel betrokken. Hij zette voor, Wolf liep goed in en stond alleen voor de keeper, maar hij schoot in diens handen.

Olde Veste, dat een afwachtende houding aannam, moest de volgende minuut Wolf weer laten gaan, maar de VSCO-er schoot nu naast. Nu kwam Olde Veste meer opzetten en kwam VSCO onder druk te staan. De achterhoede kreeg handen vol werk, maar kon lange tijd stand houden. Na 34 minuten werd een hoekschop VSCO echter noodlottig. De mee naar voren gekomen aanvoerder deponeerde de bal achter Vosselman in 't doel: 1—0. Olde Veste, dat de winst rook, ging met man en macht in de aanval en na drie minuten keek VSCO tegen een achterstand van 2—0 aan, toen een goede aanval van Olde Veste al even goed werd afgerond.

Na rust kwam VSCO met een gewijzigd elftal binnen de lijnen. Dat betekende een verbetering en Olde Veste moest zich terugtrekken in de verdediging. Aanval na aanval rolde op het doel van Olde Veste af, maar de verdediging van de Steenwijkers had er goed het oog in. De met zeer weinig inzet spelende Van Boven werd vervangen door Bruins.

Olde Veste zou er nog 3—0 van maken. Uit een hoekschop moest Vosselman de bal wegstompen, maar het leer kwam bij een Olde Veste-speler terecht en toen was het raak.

VSCO met 3-0 verslagen

STEENWIJK — Zaterdagmiddag zette Olde Veste de tweede competitiehelft zeer goed in met een duidelijke 3—0 zege voor VSCO. Deze uitslag is geenszins geflatteerd want VSCO (Oosterwolde) mocht hiermee nog tevreden zijn. Een tot de tanden gewapend Olde Veste betrad het veld. Toch waren de eerste minuten voor VSCO, dat ook zeer graag wilde winnen want het zakt na een goed begin lelijk af. Olde Veste begon langzaam sterker te worden en bleef dit tot de rust. Na de rust (2—0) probeerde VSCO terug te komen, maar 't kreeg na een kwartier de genadeklap. Rustig speelde Olde Veste de resterende tijd uit.

Met een sterk gewijzigd elftal betrad Olde Veste het veld. Timmerman stond spits, linksbuiten was De Vos; J. D. Brandsma stond in de laatste vier, terwijl z'n broer J. Brandsma, geblesseerd aan de kant stond. Direkt na de aftrap van Timmerman nam VSCO het heft in handen, maar verder dan enkele afstandsschoten van de gevaarlijke L.Wolf kwamen de gasten niet. Olde Veste verzette de bakens door het middenveld in handen te nemen, maar de driemansvoorhoede van Olde Veste kreeg weinig kans tegen de viermansverdedigingen van VSCO. VSCO probeerde wel wat terug te doen, maar tegen de zeer sterk spelende achterhoede van Olde Veste kreeg het geen kans. Nadat J. Ballon over het doel had geschoten, kwam Olde Veste aan een verdiende voorsprong.

Een corner, door Jasper strak genomen, werd, door J. Ballon prachtig en onhoudbaar voor doelman Vosselman ingekopt (1—0). De lange combinatie in de Olde Veste voorhoede leverde weinig op tegen de numeriek sterkere VSCO-achterhoede. Daardoor probeerde Olde Veste het anders. Een één-twee combinatie tussen Jasper en Timmerman had wel succes. Vanaf de middellijn sneden ze door de VSCO-verdediging en vallend gaf Timmerman Jasper de beslissende pass. Het keiharde schot van Jasper bracht OV op 2—0.

Direkt na d' rust moest VSCO wel komen waardoor de Olde Veste voorhoede de nodige ruimte kreeg. Vooral Oosterhof, Ten Veen, De Ridder en J. D. Brandsma deden achter zeer goed werk. Er was dan ook geen doorkomen aan voor VSCO. Na een kwartier kwam Olde Veste op 3—0. Jasper nam een corner; doelman Vosselman tikte de bal weg, voor de voeten van De Vos, die de bal weer voorzette. Timmerman liet Vosselman volkomen kansloos.

Timmerman kwam oog in oog met doelman Vosselman maar deze bracht redding. De stand bleef 3—0 al probeerde J. Ballon z'n voorhoede aan het werk te houden. Olde Veste won deze wedstrijd dus duidelijk en de toekomst lijkt met meer optimisme tegemoet gezien te mogen worden.

PROGRAMMA

1e klasse A:

IJC—ASVD
Gramsbergen—Kloosterh.
DKB—Berkum
SEH—SVM
Olde Veste—VSCO

UITSLAGEN

1e klasse A:

IJC-ASVD	4—2
Gramsbergen-Kloosterhaar	5—1
DKB-Berkum	0—1
SEH-SVM	2—0
Olde Veste-VSCO	3—0

STAND

1e klasse A:

DKB	10—16	Kloosterh.	10—8
Gramsb.	10—16	Berkum	10—8
SVM	10—12	ASVD	10—7
IJC	10—11	VSCO	10—7
SEH	10—9	Olde Veste	10—6

Seizoen		Datum
1969-1970	1e klasse A Zwolle	08-11 1969

SVM – OLDE VESTE

10-11-1969

Olde Veste verdienstelijk gelijk tegen SVM: 2-2

Door de nederlaag van DKB tegen Berkum is de spanning aan de kop van de eerste klasse A (zaterdag) weer helemaal terug. Gramsbergen maakte namelijk geen fout en staat nu weer naast DKB op de eerste plaats. Beide koplopers staan zaterdag voor niet gemakkelijke uitwedstrijden. Zo gaat Gramsbergen naar het weliswaar zeer bescheiden geklasseerde, maar toch onberekenbare ASVD en kruist DKB in Kloosterhaar de degens met de club van die naam. Het mag niemand verbazen wanneer de leidende ploegen niet geheel ongeschonden uit de strijd komen.

Wellicht kan nummer drie op de ranglijst, SVM, van eventuele misstappen profiteren. Het is favoriet tegen Olde Veste, hoewel de Steenwijkers hebben aangetoond betere tijden tegemoet te willen gaan. Bij VSCO—IJC en Berkum—SEH is het vrijwel ondoenlijk een overwinnaar aan te wijzen. Er zal in deze ontmoetingen ongetwijfeld van zeer weinig krachtsverschil sprake zijn.

OLDE VESTE: Thomas; Ten Veen, De Ridder, Oosterhof, G. Ballon; Groen, J. Ballon; Jasper, Timmerman, J. D. Brandsma, GM de Vos.

Het is niet aan te nemen dat het kampioenschap in de eerste klasse A van de zaterdagcompetitie van de afdeling Zwolle niet terecht zal komen bij een van de beide debutanten, DKB en Gramsbergen. Na de resultaten van zaterdag heeft dit duo vijf punten voorsprong op nummer drie, SVM. DKB deed uitstekend werk door in Kloosterhaar met 1-0 te winnen, maar de prestatie van Gramsbergen, eveneens 1-0 winst bij ASVD in Dronten, had nauwelijks minder allure. SVM verspeelde een punt tegen het bezoekende Olde Veste, dat verwoede pogingen doet om van de laatste plaats af te komen. Het is daar nog niet in geslaagd, maar de aansluiting met maar liefst vier clubs is inmiddels een feit geworden. VSCO zou de rode lantaarn in bezit hebben gekregen, wanneer het tegen het bezoekende IJC uit een punt had veroverd.

Het komende weekeinde staat in het teken van de tweede ronde. De krachtsverhoudingen zijn natuurlijk nog vaag, maar toch zijn enkele ontmoetingen op papier interessant. In de eerste klasse A van de zaterdagcompetitie komen met Gramsbergen en ASVD twee clubs tegen elkaar uit, die met een fraaie overwinning van start zijn gegaan. DKB, dat verrassend goed debuteerde met winst tegen Berkum, ontvangt Kloosterhaar en heeft opnieuw winstkansen. Olde Veste leed een vrij grote nederlaag tegen VSCO en zal zich tegen SVM natuurlijk willen herstellen. Winstkansen zijn er voor de Steenwijkers zeker. De ontmoetingen IJC-VSCO en SEH-Berkum zullen waarschijnlijk weinig krachtsverschil te zien geven.

Het is niet aan te nemen dat het kampioenschap in de eerste klasse A van de zaterdagcompetitie van de afdeling Zwolle niet terecht zal komen bij een van de beide debutanten, DKB en Gramsbergen. Na de resultaten van zaterdag heeft dit duo vijf punten voorsprong op nummer drie, SVM. DKB deed uitstekend werk door in Kloosterhaar met 1-0 te winnen, maar de prestatie van Gramsbergen, eveneens 1-0 winst bij ASVD in Dronten, had nauwelijks minder allure. SVM verspeelde een punt tegen het bezoekende Olde Veste, dat verwoede pogingen doet om van de laatste plaats af te komen. Het is daar nog niet in geslaagd, maar de aansluiting met maar liefst vier clubs is inmiddels een feit geworden. VSCO zou de rode lantaarn in bezit hebben gekregen, wanneer het tegen het bezoekende IJC uit een punt had veroverd.

OLDE VESTE NAAR SVM

Olde Veste schijnt eindelijk de weg naar 't herstel ingeslagen te zijn. Zaterdag ontmoet men in Marknesse SVM, dat op de derde plaats staat. De verwachtingen bij Olde Veste zullen dus niet al te hoog gespannen zijn; een gelijkspel zou al een knap resultaat zijn.

STEENWIJK — SVM (Marknesse), dat als derde stond geklasseerd, heeft zaterdagmiddag ondervonden dat Olde Veste de opgaande lijn te pakken heeft. Het moest zelfs toestaan dat de hardwerkende en goed spelende Olde Vestedeze voorsprong nog weggewerkt kon worden, lag geenszins aan verdienstelijk spel van de thuisclub, maar eerder aan Vrouwe Fortuna. De eerste gaol was namelijk een cadeautje van de Olde Veste-achterhoede en de tweede een gevolg van het kort na elkaar uitvallen van D. ten Veen en J. Oosterhof, zodat Olde Veste even met tien man speelde.

Oosterhof werd vlot buiten de lijnen gewerkt en voordat de reserve Van de Walle in het veld was, maakte SVM gelijk. De vrees die de Olde Veste-supporters nu beving bleek overbodig want in het laatste half uur deelde niet SVM maar Olde Veste de lakens uit, zodat SVM met soms acht man stond te verdedigen.

Nadat SVM midvoor De Vries de bal aan het rollen had gebracht bleek snel dat de spelers veel last zouden krijgen van het spekgladdeveld. Olde Veste begon met goed opgezette aanvallen en er kwamen enkele kleine kansen.

Aan de andere kant werd de SVM-voorhoede volkomen lam gelegd, vooral door de voortreffelijk spelende J. D. Brandsma en Oosterhof. Na ongeveer een kwartier nam Olde Veste de leiding. De bal werd op spits Timmerman gespeeld; deze legde de bal voor de voeten van J. Ballon, die van zeker 25 meter keihard via de paal en doelman Bastiaans raak schoot (0-1). Olde Veste probeerde door te drukken, vooral door toedoen van J. de Ridder en J. Ballon, die de aanval telkens aan het werk zetten.

Na een half uur kwam Olde Veste zelfs op 2-0. Een hoge voorzet van Jasper werd door doelman Bastiaans wel weggeslagen maar de bal kwam voor de voeten van Timmerman, die met een hard schot succes had.

Doelman Thomas kon het aan de andere kant wel klaren. Tot ongeveer een minuut voor rust. G. Ballon speelde toen zeer onnauwkeurig terug, Thomas raakte de bal wel, maar kon niet verhinderen dat linksbinnen Singel de bal tegen

HEER EN MEESTER

Direct na rust probeerde het harde doch sportieve SVM gelijk te maken. Doelman Thomas en de defensie waren echter heer en meester. Na 10 minuten moesten direct na elkaar D. ten Veen (neuswond) en Oosterhof het veld verlaten. De Olde Veste-verdediging was even ontregeld en voordat L. v. d. Walle in kon vallen was het 2-2. J. Brandsma had de plaats van D. ten Veen ingenomen.

Tegen de verwachting in begon juist Olde Veste een fel offensief. Brandsma en Van de Walle kregen mooie kansen, maar tot scoren kwamen ze niet. Doelman Thomas hoefde weinig werk meer te verzetten al waren de verre schoten soms gevaarlijk, doordat de bal blad was.

PROGRAMMA

1e klasse A:
ASVD—Gramsbergen
VSCO—IJC
Kloosterhaar—DKB
Berkum—SEH
SVM—Olde Veste

UITSLAGEN

1e klasse A:

ASVD - Gramsbergen	0—1
VSCO - IJC	1—1
Kloosterhaar - DKB	0—1
Berkum - SEH	1—2
SVM - Olde Veste	2—2

STAND

1e klasse A:

DKB	11—18	Kloosterh.	11—8
Gramsb.	11—18	Berkum	11—8
SVM	11—13	VSCO	11—8
IJC	11—12	ASVD	11—7
SEH	11—11	Olde Veste	11—7

Seizoen 1969-1970	1e klasse A Zwolle	Datum 15-11 1969

OV - Berkum uitgesteld

17-11-1969

DKB en Gramsbergen, de twee titelpretendenten in de eerste klasse A van de Afdeling Zwolle (zaterdagcompetitie) hebben ook het komende weekeinde weer goede winstkansen. DKB moet in staat worden geacht het in degradatiegevaar verkerende ASVD te weerstaan, terwijl Gramsbergen in Zwolle de tegenstand van IJC wel zal kunnen overwinnen.

Olde Veste, dat nog steeds onderaan staat, maar waarschijnlijk niet zo lang meer, ontvangt Berkum en reeds in deze wedstrijd moet het voor de Steenwijkers mogelijk zijn de rode lantaarn af te dragen. Tegenstander Berkum heeft slechts een punt meer en gezien de goede resultaten van OV in de laatste wedstrijden ligt een overwinning in de lijn der verwachtingen. VSCO is waarschijnlijk net iets te zwak voor SVM.

In 1A (zaterdag) doen DKB en Gramsbergen helemaal niets voor elkaar onder. Zaterdag speelden zij beide gelijk:

DKB thuis tegen ASVD, wat een teleurstellend resultaat mag worden genoemd, en Gramsbergen in Zwolle tegen IJC. Zowel in De Krim als in Zwolle werd het 1—1. SVM kon iets dichterbij komen door een 1—0 overwinning op VSCO in Oosterwolde, maar de achterstand is toch nog vier punten. En de competitie duurt nog maar zes wedstrijden! Olde Veste—Berkum werd uitgesteld.

OLDE VESTE-BERKUM.

Olde Veste is aan een duidelijk herstel bezig, getuige de drie punten uit de laatste twee wedstrijden. Het in Steenwijk tegen Olde Veste binnen de lijnen komende Berkum zal dit herstel aan den lijve ondervinden.

PROGRAMMA

1e klasse A:
DKB—ASVD
SEH—Kloosterhaar
VSCO—SVM
Olde Veste—Berkum
IJC—Gramsbergen

UITSLAGEN

1e klasse A:

DKB - ASVD	1—1
SEH - Kloosterhaar	1—3
VSCO - SVM	0—1
Olde Veste - Berkum	nd.
IJC - Gramsbergen	1—1

STAND

1e klasse A:

DKB	12-19	Kl'haar	12-10
Gramsb.	12-19	Berkum	11- 8
SVM	12-15	VSCO	12- 8
IJC	12-13	ASVD	12- 8
SEH	12-11	Olde Veste	11- 7

OLDE VESTE - KLOOSTERHAAR

24-11-1969

Fel Olde Veste wint knap van Kloosterhaar: 4-3

De eerste plaats in de eerste klasse A van de zaterdagafdeling is rechtstreeks in het geding in het duel Gramsbergen-DKB. Beide clubs gaan al wekenlang zij aan zij aan de leiding. Gramsbergen zal ongetwijfeld graag revanche willen nemen voor de destijds in De Krim geleden 1—0 nederlaag. De kansen op een puntenverdeling zijn groot, maar de thuisclub heeft o.i. de juist iets betere kansen. SVM, dat moet kunnen winnen van IJC, zou in geval van een gelijkspel in Gramsbergen tot op drie punten naderen. Belangrijk voor de bezetting van de onderste plaats zijn de wedstrijden Berkum-VSCO, ASVD-SEH en Kloosterhaar-Olde Veste.

Eindelijk is er dan weer eens ‚licht' gekomen tussen de twee onbetwiste leiders in de eerste klasse A van de zaterdagmiddagcompetitie. Gramsbergen won het toptreffen tegen DKB met 3—1 en bezet nu alleen de eerste plaats met twee punten voorsprong. De tweede plaats van DKB wordt nog lang niet bedreigd, want SVM verloor met 1—4 van IJC, dat nu met de mannen uit Marknesse derde plaats deelt. Onderaan rommelde het geducht. Olde Veste zorgde voor een knappe prestatie door in en van Kloosterhaar met 4—3 te winnen.

De formatie van Steenwijk sprong door dit resultaat van de laatste naar de achtste plaats. VSCO en ASVD, die verloren van respectievelijk Berkum en SEH hebben nu samen de rode lantaarn in handen. Behalve Olde Veste was Berkum in de staartgroep de grote winnaar.

Onfortuinlijke nederlaag van Kloosterhaar

Kloosterhaar heeft zaterdag door 'n paar grote blunders de beide puntjes moeten laten aan Olde Veste uit Steenwijk.

Direct na het begin zetten de gasten een groot offensief in om door een algehele inzet de beide puntjes mee naar huis te kunnen nemen, wat hun door stug voetbal en geweldig op de man te zitten ook inderdaad gelukt is. Door het gladde veld werd er niet al te best geplaatst, vooral aan de zijde van Kloosterhaar.

Daar Bakhuis niet van de partij was en doelman Kivits ter elfder ure bericht van schorsing ontving, was Kloosterhaar zeer gehandicapt. Kivits Jr. stond weer tussen de palen en al ontstond het laatste doelpunt door zijn schuld daar hij na een bepaald niet hard schot de bal uit zijn handen liet vallen, toch heeft hij redelijk voldaan.

Na ongeveer een half uur spelen kwam [redacted] op goedkope wijze aan een 0—1 voorsprong. Zoomer, die gemakkelijk kon opruimen, plaatste de bal voor eigen doel; Ekkel speelde te zacht terug op zijn keeper en toen kon Olde Veste gemakkelijk scoren.

Na rust werd het al vrij spoedig 0—2, maar drie minuten later herleefde de hoop toen Zoomer een strafschop mocht nemen en geen fout maakte. Twee minuten later scoorde Rink de gelijkmaker. Vol goede moed en met aardig spel ging Kloosterhaar opnieuw in de aanval en Schepers gaf zijn club zowaar de leiding door met een goed schot de stand op 3—2 te brengen. Doch even later was het 3—3 toen de bal van de paal terugstuitte op doelman Kivits en zodoende over de doellijn rolde.

Kloosterhaar zette alles op alles, maar er was geen doorkomen aan. Tien minuten voor afloop scoorde Olde Veste het bovenomschreven en winnende doelpunt. Jammer voor Kloosterhaar, maar de competitie is nog niet afgelopen, al zal het moeilijk worden met dit elftal zich te handhaven.

OLDE VESTE

Olde Veste speelt de lastige uitwedstrijd tegen Kloosterhaar. Een gelijkspel zou een knap resultaat zijn.

OLDE VESTE:
Thomas; Ten Veen, De Ridder, J. D. Brandsma, G. Ballon; J. Brandsma, Groen; Jasper, J. Ballon, Timmerman, De Vos.

Hattrick van P. Timmerman

Zaterdagmiddag toog Olde Veste naar Kloosterhaar om tegen de club van die naam te proberen de opgaande lijn voort te zetten. Geheel tegen de voorspellingen in, won Olde Veste geheel verdiend met 4—3, al leek het er halverwege de tweede helft niet op. Na een 1—0 voorsprong voor Oldee Veste met de rust, kwam het via 2—0 op een 2—3 achterstand. Het pleit voor het moreel van Olde Veste dat het deze tegenslag overwon.

Olde Veste opereerde met J. Ballon als laaste man, omdat J. Oosterhof niet kon spelen wegens een blessure, opgelopen in de wedstrijd tegen SVM.

Na de aftrap van Olde Veste bleek al gauw dat Kloosterhaar geenszins van plan was de punten cadeau te geven. Olde Veste probeerde via snel spel een opening te vinden, maar vooreerst lukte dit niet. Aan de andere kant kreeg de Kloosterhaar-voorhoede geen schijn van kans tegen de robuuste en goed in grijpende Olde Vesteverdediging zodat doelman Thomas weinig werk kreeg. Na enige tijd zag Timmerman dat doelman Kievits een hard schot van hem over de at tikte. Even later kreeg J. Brandsma een indentieke kans. Hij omspeelde doelman Kievits en schoot raak (1—0).

Na de rust was J. Groen vervangen door Van de Walle. Na ongeveer tien minuten spelen scoorde Timmerman uit een corner van De Vos met een listig hakje via de paal (2—0). Nu begon Kloosterhaar een fel offensief, dat direct al leidde tot een doelpunt van Post (2—1). Vier minuten later ontnam J. D. Brandsma Post met een correcte sliding de bal Post liet zich vallen en scheidsrechter Zoer gaf een penalty. Onhoudbaar voor doelman Thomas verdween de bal tegen de touwen. Direct hierna werd het 3—2 doordat Rienk plotseling de bal voor de voeten kreeg en raak schoot Olde Veste probeerde van alles om terug te komen hetgeen lukte. Een prachtige pass van Ernst Jasper over de breedte naar de opgekomen Ten Veen. Deze zette de bal voor waar Timmerman met een schitterende kopbal via de paal doelman Kievits versloeg (3—3).

DERDE TREFFER

Vijf minuten later scoorde Timmerman z'n derde doelpunt. Hij kreeg de bal uit een pass van De Ridder. Doelman Kievits stopte het schot van Timmerman in eerste instantie maar de snel reagerende Steenwijker kreeg de bal opnieuw omspeelde Kievits en scoorde beheerst (3—4). Rustig spelend „wandelde" Olde Veste naar het eindsignaal. Doordat ASVD en VSCO verloren staat Olde Veste niet meer op de laatste plaats.

PROGRAMMA

1e klasse A:
Gramsbergen—DKB
ASVD—SEH
K'haar—Olde Veste
Berkum—VSCO
SVM—IJC

UITSLAGEN

1e klasse A:

Gramsbergen-DKB	3—1
ASVD-SEH	0—1
Kloosterhaar-Olde Veste	3—4
Berkum-VSCO	1—0
SVM-IJC	1—4

STAND

1e klasse A:

Gramsb.	13-21	Berkum	12-10
DKB	13-19	Kloosterh.	13-10
SVM	13-15	Olde Veste	12-9
IJC	13-15	ASVD	13-8
SEH	13-13	VSCO	13-8

Olde Veste door zege van laatste plaats

STEENWIJK — Door een 4—3 overwinning op Kloosterhaar en de nederlagen van ASVD en VSCO heeft Olde Veste eindelijk de laatste plaats op de ranglijst verlaten. In Kloosterhaar wogen de partijen aardig tegen elkaar op, maar door een betere inzet kwam Olde Veste uiteindelijk als overwinnaar uit de strijd. Het nam een 2—0 voorsprong, Kloosterhaar kwam daarna weer voor met 3—2. Olde Veste had echter 't laatste woord.

In de eerste helft viel er slechts één doelpunt en dit kwam nog kort voor rust. Beide doelen kwamen om beurten in gevaar, maar de schutters lieten het afweten. Zo kwam Piet Timmerman alleen voor doelman Kievit te staan, doch miste nog juist te weinig routine en schoot over. Jan Derk Brandsma had de gevaarlijke Post van Kloosterhaar goed in bedwang en hierdoor ontnam hij veel stootkracht aan de voorhoede van de thuisclub. Toen Joop Brandsma alleen voor doelman Kievit verscheen bekeek hij het beter door de doelman met een schijnbeweging te passeren en daarop beheerst te scoren.

Na de rust was de geblesseerde Groen bij Olde Veste vervangen door v. d. Walle. Tien minuten na rust kwam Olde Veste op 2—0. De Vos nam een hoekschop waarop Timmerman de bal achter doelman Kievit „hakte". Nog in dezelfde minuut kwam Kloosterhaar terug. Post ontsnapte aan zijn bewakers en schoot beheerst raak. Daarop kende scheidsrechter Soer een strafschop toe aan Kloosterhaar wegens een overtreding van een Olde Veste-verdediger. Hierover waren de meningen echter verdeeld. Luisman benutte de strafschop; 2—2. Kloosterhaar leek nu door te zullen drukken want toen uit een onoverzichtelijke situatie voor het doel van Olde Veste het leer bij aan-

op en het was Timmerman die een voorzet uit een combinatie tussen Jasper en Ten Veen met een schitterende kopbal met een doelpunt afrondde: 3—3. Het leek bij een puntenverdeling te blijven totdat De Ridder een hoog schot loste. Keeper Kievit kon het leer niet onder controle krijgen en via zijn schouder verdween de bal in het doel.

Na de aftrap van Olde V
al gauw dat Kloosterhaar geen
plan was de punten cadeau
Olde Veste probeerde via snel
opening te vinden, maar voore
te dit niet. Aan de andere kant
Kloosterhaar-voorhoede geen s
kans tegen de robuuste en goe
pende Olde Vesteverdediging zo
man Thomas weinig werk kre
enige tijd zag Timmerman dat
Kievits een hard schot van hem
lat tikte. Even later kreeg J. B

Seizoen		Datum
1969-1970	1e klasse A Zwolle	29-11 1969

OLDE VESTE –ASVD AFGELAST 01-12-1969

PROGRAMMA

1e klasse A:
Olde Veste—ASVD
VSCO—Kloosterhaar
IJC—DKB
SEH—Gramsbergen
SVM—Berkum

Seizoen		Datum
1969-1970	1e klasse A Zwolle	06-12 1969

GRAMSBERGEN - OLDE VESTE AFGELAST

08-12-1969

Op het moment, dat deze prognoses voor de wedstrijden in de afdeling Zwolle aan het geduldige papier werden toevertrouwd, leken de vooruitzichten voor het komende weekeinde in weerkundig opzicht niet ongunstig. Er is dan ook geen reden om aan te nemen, dat het weer tot een complete afgelasting komt, al is daarvoor in deze tijd van het jaar natuurlijk weinig nodig. „Veiligheidshalve" geven we de prognoses deze keer in vogelvlucht.

In IA (zaterdag) kan leider Gramsbergen het tegen een zich herstellend Olde Veste nog wel eens erg moeilijk krijgen. DKB moet SEH kunnen weerstaan. De ontmoeting Berkum-IJC biedt o.i. de bezoekers de betere kansen. SVM heeft in Kloosterhaar nog lang niet gewonnen en VSCO zal na het bezoek aan ASVD waarschijnlijk alleen drager van de rode lantaarn zijn.

Zaterdagmiddag bezoekt Olde Veste koploper Gramsbergen en de kans op een goed resultaat is praktisch nihil.

OLDE VESTE: Thomas; Ten Veen, De Ridder, J. D. Brandsma en G. Ballon; J. Brandsma en Jasper; Van der Walle, J. Ballon, Timmerman en De Vos.

PROGRAMMA

1e klasse A:
DKB—SEH
G'bergen—Olde Veste
ASVD—VSCO
Kl.'haar—SVM
Berkum—IJC

Seizoen		Datum
1969-1970	1e klasse A Zwolle	13-12 1969

ALGEHELE AFGELASTING

15-12-1969

SNEEUWVAL LEGT SPORT LAM

Voetbal in afdeling Zwolle afgelast

Het programma dat voor het komende weekeinde voor de Afdeling Zwolle van de KNVB was vastgesteld gaat niet door in verband met de te verwachten slechte toestand van de terreinen op zaterdag en zondag.

(Van een onzer verslaggevers)

December staat wat betreft het bedrijven van de buitensporten dit jaar onder een ongelukkig gesternte. Voor de tweede maal in successie werden in het overgrote deel van het land, waaronder het noordoosten, de voetbal- en hockeywedstrijden afgelast; slechts het betaalde voetbal ging door. De diverse competitieleiders vleien zich echter met de gedachte, dat het wedstrijdprogramma in de maanden die aan december voorafgingen een bijzonder vlot verloop heeft gehad. Voor het vrouwelijke gedeelte van de Nederlandse bevolking heeft de kwakkelende winter

Seizoen		Datum
1969-1970	1e klasse A Zwolle	07-02 1970

ALGEHELE AFGELASTING

09-02-1970

31 januari 1970

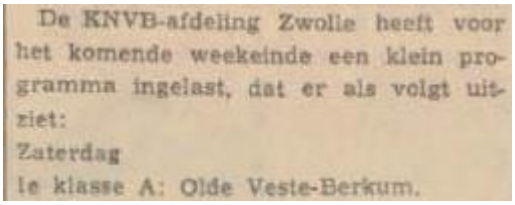

De KNVB-afdeling Zwolle heeft voor het komende weekeinde een klein programma ingelast, dat er als volgt uitziet:
Zaterdag
1e klasse A: Olde Veste-Berkum.

7 februari 1970

ZATERDAG:
1e klasse A:
Olde Veste—ASVD
VSCO—K'haar
IJC—DKB
SEH—Gramsbergen
SVM—Berkum

ALGEHELE AFGELASTING

16-02-1970

14 februari 1970

PROGRAMMA

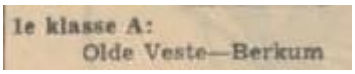

1e klasse A:
Olde Veste—Berkum

Seizoen		Datum
1969-1970	1e klasse A Zwolle	28-02 1970

OLDE VESTE -ASVD

30-03-1970

In de zaterdagcompetitie maakten in de 1e klasse A de koplopers geen fouten. Gramsbergen won de uitwedstrijd tegen het Heerder SEH met 2—1 en DKB won in Zwolle met 3—2 van IJC. VCSO versloeg Kloosterhaar na spannende strijd met 2—0 en het Zwolse Berkum kreeg in Marknesse met 1—0 voor de broek van SVM.

Olde Veste miste inzet: 1-2 tegen verzwakt ASVD

STEENWIJK — Olde Veste heeft zaterdag een 2—1 nederlaag geleden tegen een verzwakt ASVD. De Drontenaren speelden met vier invallers omdat enkele spelers in de zeskampploeg waren opgenomen.

Conditioneel maakten de beide ploegen elkaar niet veel, maar de inzet van ASVD was beter. Olde Veste heeft echter de kansen wel gehad om duidelijk te winnen. Zo kregen J. Brandsma en J. Ballon in dezelfde minuut opgelegde kansen. Beide gingen helaas voor Olde Veste verloren.

Al direct na de aftrap bleek dat de ASVD-ploeg hard voor de punten wilde vechten, maar echt gevaarlijk werden de gasten vooreerst niet. Aan de andere kant kregen de Olde Veste voorwaartsen geen gelegenheid om gevaarlijk te worden omdat de ASVD defensie goed sloot en stevig ingreep.

Gezegd moet worden dat er weinig uitging van de onderbezette drie-mansvoorhoede van Olde Veste omdat er te statisch werd gevoetbald. ASVD was vooral over de vleugels bijzonder gevaarlijk.

De beide buitenspelers waren te snel voor D. ten Veen en G. Ballon. Ook de Olde Veste verdediging draaide niet best. Toen D. ten Veen een fout maakte was linksbuiten Spijker er als de kippen bij om doelman Thomas kansloos te verslaan 0—1. Direct hierna werd P. Timmerman duidelijk binnen het strafschopgebied „gepakt".

De scheidsrechter legde de bal echter buiten het strafschopgebied.

De vrije trap werd door J. Ballon in de muur geschoten. Even later kreeg J. Brandsma een mooie kans maar doelman Gerrits wist met een fraaie redding het doel leeg te houden. De ruststand was derhalve 0—1.

Direct na rust werd D. ten Veen vervangen door J. Groen en Olde Veste probeerde terug te komen. Toch moest men nog een kwartier op de gelijkmaker wachten. J. Brandsma kreeg een kans. Hij schoot hard in. Via de vuisten van doelman Gerrits en de lat kwam de bal voor de voeten van Timmerman die wel raak schoot (1—1).Olde Veste vergat op dat moment door te drukken, hoewel J. de Ridder en J. D. Brandsma wel „stuwden". De thuisclub was in deze fase sterker maar een doelpunt viel aan de andere kant. De achterhoede verloor de bal aan rechtsbinnen Futselaar die doelman Thomas kansloos versloeg. Olde Veste probeerde het nog wel. De Vos werd door Jasper vervangen maar daar J. Ballon en J. Brandsma prachtige kansen verspeelden bleef het 1—2.

PROGRAMMA

Eerste klasse A:
Olde Veste—ASVD
VSCO—Kloosterhaar
IJC—DKB
SEH—Gramsbergen
SVM—Berkum

UITSLAGEN

1e klasse A:

Olde Veste-ASVD	1—2
VSCO-Kloosterhaar	2—0
IJC-DKB	2—3
SEH-Gramsbergen	1—2
SVM-Berkum	1—0

STAND

1e klasse A:

Gramsb.	14-23	Berkum	13-10
DKB	14-21	Kloosterh.	14-10
SVM	14-17	VSCO	14-10
IJC	14-15	ASVD	14-10
SEH	14-13	Olde Veste	13-9

Seizoen		Datum
1969-1970	1e klasse A Zwolle	07-03 1970

OLDE VESTE – DKB AFGELAST

09-03-1970

OLDE VESTE

Olde Veste dat jl. zaterdag verrassend verloor van mede-degradatiekandidaat ASVD en nu weer alleen onderaan staat, ontvangt DKB. DKB neemt een kansrijke tweede plaats in die het zal willen behouden. Voor Olde Veste zien wij daarom weinig kans positief resultaat.

In de zaterdagcompetitie zorgde VSCO voor een daverende verrassing in de 1e klasse door koplopers Gramsbergen met 2—1 te kloppen na spannende strijd.

SVM hield aansluiting met de kopgroep via een benauwde 1—0 zege op ASVD. IJC en SEH deelden de punten door 0—0 gelijk te spelen.&

Berkum leverde goed werk door Kloosterhaar met maar liefst 3—0 te kloppen

PROGRAMMA

1e klasse A:
SVM—ASVD
Berkum—Kloosterhaar
IJC—SEH
Olde Veste—DKB
VSCO—Gramsbergen

UITSLAGEN

1e klasse A:

SVM - ASVD	1—0
Berkum - Kloosterhaar	3—0
IJC - SEH	0—0
VSCO - Gramsbergen	2—1

Olde Veste – DKB afg.

STAND

1e klasse A:

Gramsb.	15—23	Berkum	14—12
DKB	14—21	VSCO	15—12
SVM	15—19	Kloosterh.	15—10
IJC	15—16	ASVD	15—10
SEH	15—14	Olde Veste	13— 9

Seizoen		Datum
1969-1970	1e klasse A Zwolle	14-03 1970

GRAMSBERGEN – OLDE VESTE

16-03-1970

Gelijkwaardig Olde Veste verliest

Gramsbergen speelt op eigen veld tegen rode lantaarndrager Olde Veste uit Steenwijk en zal de puntjes ongetwijfeld thuishouden.

Voor Kloosterhaar zal het moeilijk worden, daar men SVM uit Marknesse ontvangt, dat nog een promotiekans heeft. Het in degradatiegevaar verke-

In de 1e klasse A zegevierde koploper Gramsbergen met 2—0 over Olde-Veste uit Steenwijk en DKB bleef met 3—0 de meerdere over SEH. Kloosterhaar en SVM deelden de punten door 1—1 gelijk te spelen. Berkum verloor in de derby tegen IJC met 2—1.

Gramsbergen promoveert na zege op Olde Veste

Het was zaterdag voor de sportvereniging Gramsbergen een heerlijke dag. Door zelf te winnen en door het gelijke spel van SVM werd de promotie naar de vierde klasse KNVB een feit. En dan te bedenken dat Gramsbergen dit seizoen debuteerde in de 1e klasse A van de Afdeling Zwolle . . . Onze hartelijke gelukwensen, Gramsbergen, en alvast veel succes gewenst in de KNVB.

Of Gramsbergen ook kampioen wordt, is nog lang niet zeker. Het zit er dik in, dat het uitdraait op een beslissingswedstrijd tussen DKB — ook praktisch zeker van promotie! — ook debutant in deze afdeling! — en Gramsbergen. Dat gaat dan uiteraard enkel om de eer.

De belangstelling voor de wedstrijd tussen lijstaanvoerder Gramsbergen en rode lantaarndrager Olde Veste uit Steenwijk was groot.

Aanvankelijk wogen de partijen tegen elkaar op. Gramsbergen kon in de eerste twintig minuten zijn hoge positie op de ranglijst niet waarmaken. De middenlinie en de voorwaartsen speelden ver beneden hun normale vorm. Doordat de Gramsberger achterhoede een steekje liet vallen, kreeg Olde Veste na tien minuten spelen 'n levensgrote kans om de score te openen. De Gramsberger achterhoede bleef namelijk staan voor vermeend buitenspel. De midvoor van Olde Veste ging alleen op doelman Hamberg af, doch deze wist met een prachtige safe een doelpunt te voorkomen. Enkele minuten later bracht de lat voor Gramsbergen redding, nadat de midvoor van Olde Veste fraai had ingekopt.

Geheel onverwachts nam Gramsbergen na twintig minuten spelen een voorsprong, toen iedereen op een dieptepass mistastte en linksbuiten Bulthuis van dichtbij raak wist te schieten, 1—0. Hierna ging Gramsbergen ineens veel beter spelen en enkele minuten later kogelde Wesselink buiten bereik van de doelman van Olde Veste tegen de paal, terwijl Riko dit twee minuten later herhaalde. Toch nam Gramsbergen nog voor rust een 2—0 voorsprong toen opnieuw Bulthuis met een snelle sprint de achterhoede van Olde Veste zijn hakken liet zien en beheerst scoorde. Olde Veste probeerde de bakens te verzetten. Ofschoon linksback Bosch enkele malen corrigerend moest optreden, kwam in de stand geen verandering meer.

Na de thee ging de betere conditie van Gramsbergen een woordje meespreken. Olde Veste kon alleen met harde middelen — vaak te harde, waartegen de scheidsrechter niet genoeg optrad — doelpunten voorkomen.

Een spelmoment uit de wedstrijd Gramsbergen-Olde Veste.

Toch kreeg Gramsbergen wel enkele prachtige scoringskansen. Twintig minuten voor tijd liet Riko zich nog vervangen door Ekkelenkamp, doch deze wist ook niet meer vaart in de Gramsberger aanval te brengen.

Enkele minuten voor tijd leek het er op dat Jonkeren Gramsbergen nog naar een grotere overwinning zou schieten, maar de doelman van Olde Veste dook naar de bedreigde hoek en wist hierdoor de eindstand tot 2—0 te beperken.

Zaterdagmiddag is in Gramsbergen weer eens duidelijk gesteld dat niet de veldverhouding maar de doelpuntenverhouding belangrijk is. In een voor beide partijen zeer belangrijke wedstrijd heeft de ploeg die niet beter was, maar wel kon scoren, gezegevierd. Gramsbergen, de koploper was bijzonder blij met de overwinning, daar het zelf wel wist, dat de uitslag niet de juiste weergave van het wedstrijdbeeld was. Olde Veste heeft praktisch de hele wedstrijd het middenveld in handen gehad maar het wist dit niet om te zetten in doelpunten, daar de voorhoede volkomen schotloos opereerde. Gramsbergen kwam niet tot de opbouw van de aanvallen via het middenveld en probeerde het dus met lange trappen van de achterhoede rechtstreeks naar de voorhoede. Via de snelle vleugels was Gramsbergen wel gevaarlijk. In de twintigste minuut kreeg Olde Veste de genadeklap. In één en dezelfde minuut scoorde Gramsbergen 2 maal, geheel tegen de veldverhouding in.

PROGRAMMA

ZATERDAG:
1e klasse A:
DKB—SEH
Gramsb.—Olde Veste
ASVD—VSCO
Kloosterh.—SVM
Berkum—IJC

UITSLAGEN

1e klasse A:

DKB-SEH	3—0
Gramsbergen-Olde Veste	2—0
ASVD-VSCO	1—0
Kloosterhaar-SVM	1—1
Berkum-IJC	1—2

STAND

De stand is hier: Gramsbergen 16—25; DKB 15—23; SVM 16—20; IJC 16—18; SEH 16—14; VCSO 16—12; ASVD 16—12; Kloosterhaar 15—11; Berkum 14—10 en Olde Veste 14—9.

Seizoen		Datum
1969-1970	1e klasse A Zwolle	21-03 1970

SEH – OLDE VESTE

23-03-1970

Olde Veste aan de rand van afgrond

Olde Veste speelt de uitwedstrijd tegen het Heerder SEH. De Steenwijkers leden het afgelopen weekeinde tegen koploper Gramsbergen weliswaar een nederlaag, maar kwamen uitstekend voor de dag. Dit in aanmerking nemende moet Olde Veste op zijn minst een gelijkspel kunnen behalen.

Gramsbergen handhaafde zich aan de kop in de 1e klasse via een 2—0 zege op SVM.

DKB bleef tweede via een 2—0 zege op VCSO uit Oosterwolde. IJC verloor verrassend met 2—0 van Kloosterhaar en het Zwolse Berkum dwong ASVD een 1—1 gelijkspel af.

SEH klopte Olde Veste met 1—0

STEENWIJK — Olde Veste staat aan de rand van de afgrond. Eén duw en het valt een klasse naar beneden, want

ook zaterdagmiddag zag het geen kans één of meer punten te veroveren op SEH uit Heerde. SEH, toch ook geen sterrenformatie kon de punten thuishouden tegen 'n ongeïnspireerd spelend Olde Veste. Toch heeft het dit voor een groot deel te danken aan de Olde-Veste-voorhoede die weer geen kans zag om ook maar één doelpunt te maken.

Vrouw Fortuna heeft waarschijnlijk een gruwelijke hekel aan de Steenwijkers want ook zaterdagmiddag had Olde Veste weer geen geluk. Het houtwerk van het SEH-doel heeft meer ballen gestopt dan de SEH-keeper. Steeds weer zagen de OV-ers de bal niet tegen het net komen. Toch heeft Olde Veste kansen genoeg gehad om zeker drie doelpunten te scoren. Toen drie minuten voor tijd de SEH-midvoor Bouhuis een bal die terugkwam van de lat langs doelman Thomas schoot was Olde Veste begrijpelijk volkomen gedesillusioneerd en zag het geen kans meer de achterstand om te buigen tot een gelijkspel.

Na de aftrap bleek snel dat de beide ploegen niet tot de koplopers behoorden. Het plaatsen was zeer slecht, het voetbal statisch en de beide ploegen kwamen niet tot goede combinaties. Voor het weinige publiek was aldus weinig te genieten.

Bij Olde Veste debuteerde Bruinenberg als linkshalf, maar dat deze er nog niet is bleek al snel. Deze Bruinenberg zal toch nog wel eens een kans moeten hebben. In de achterhoede was J. Oosterhof vervangen door Timmerman. Oosterhof had nog last van de blessure die hij vorige week opgelopen had. Dat trainer Klaster deze Oosterhof toch

nog inzette voor Bruinenberg is moeilijk te begrijpen.

Het spel golfde in de eerste fase op en neer maar beide ploegen kregen weinig kansen tot scoren. Een schot van Bouhuis stopte doelman Thomas goed en een schot van Jasper ging rakelings over het SEH doel. De stand bleef dus tot de rust dubbelblank.

Na de rust stond Oosterhof spil en Timmerman spits, terwijl J. Brandsma op het middenveld kwam. Er kwam nu meer lijn in het spel van Olde Veste en SEH kreeg het dan ook moeilijk. Er kwamen ook wel kansen voor de Olde-Veste-voorwaartsen, maar de verdiende treffer bleef uit. Hoe J. Ballon ook trachtte z'n voorhoede van werk te voorzien, het baatte niet. Een schot van J. Brandsma kaatste van de lat terug.

Na een voorzet van Jasper kopte een

Na een voorzet van Jasper kopte een OV-er precies in handen van keeper Schelters. J. D. Brandsma kwam naar voren om z'n geluk te beproeven met harde schoten, maar ook hij scoorde niet. Na een combinatie kwam V. d. Walle voor keeper Schelters maar zijn schot ging naast. Een vrije trap van de rand van het strafschopgebied knalde J. D. Brandsma op de lat; de teruggekomen bal kopte J. Ballon via de lat over. Een prachtige kans kreeg Timmerman maar zijn schot ging huizenhoog over. Aan de andere kant konden Oosterhof en De Ridder de SEH voorhoede wel het scoren beletten tot plotseling een ver schot tegen de lat kwam. De terugspringende bal viel voor de voeten van Bouhuis die raak schoot.

Ole Veste knakte helemaal af en verloor dus, waardoor de degradatie alleen door een wonder nog valt te omzeilen.

PROGRAMMA

ZATERDAG

1e klasse A:
IJC—Kloosterhaar
ASVD—Berkum
SEH—Olde Veste
DKB—VSCO
Gramsbergen—SVM

UITSLAGEN

1e klasse A:

IJC—Kloosterhaar	0—2
ASVD—Berkum	1—1
SEH—Olde Veste	1—0
DKB—VSCO	2—0
Gramsbergen—SVM	2—0

STAND

De stand luidt nu: Gramsbergen 17—27; DKB 16—25; SVM 17—20; IJC 17—18; SEH 17—16; Kloosterhaar 16—13; ASVD 17—13; VCSO 17—12; Berkum 15—11 en Olde Veste 15—9.

Seizoen		Datum
1969-1970	1e klasse A Zwolle	28-03 1970

OLDE VESTE - BERKUM

30-03-1970

Olde Veste niet verder dan 1-1

In de zaterdagcompetitie kwamen in de 1e klasse de laaggeplaatste ploegen van Berkum en Olde Veste tegen elkaar binnen de lijnen. Na spannende strijd deelden beide ploegen de punten door 1-1 gelijk te spelen.

Zaterdagmiddag heeft Olde Veste in een matige wedstrijd een punt kunnen binnen halen tegen het toen nog niet zeker staande Berkum. Dat het geen twee punten werden ligt vooral aan de Olde Veste-voorhoede die genoeg kansen heeft gekregen van de toch echt niet sterke Berkum achterhoede.

De gewijzigde Olde Veste ploeg, waarin de gebroeders Brandsma door omstandigheden ontbraken, zagen de harde schoten van vooral Jasper echter over of naastgaan.

Op het middenveld probeerden De Ridder, Ten Veen en J. Ballon de aanvallen op te bouwen, maar hoe ze de voorhoede ook aan het werk zetten, resultaat had het vooreerst niet.

Bijna had Berkum een voorsprong genomen toen J. Groen appelleerde dat de bal achter was geweest en bleef staan. Hierdoor kreeg de Berkum-linksbuiten een prachtige kans maar gelukkig voor Olde Veste wist doelman Thomas met een bliksemsnelle reactie erger te voorkomen. Direct hierna schoot Jasper keihard tegen de lat en schoot Timmerman de teruggekaatste bal weer tegen de lat. Pech voor Olde Veste dus dat zo de rust met de dubbelblanke stand inging.

Na de rust weer een sterker Olde Veste maar een gevaarlijker Berkum. Timmerman schoot in handen van Berkum-keeper Blesdam en Jasper schoot over. Bij een van de snelle Berkum-uit-n vallen kregen ze een vrije trap op de rand van het strafschopgebied te nemen. Midvoor Bulthuis plaatste zich achter de bal en met een boogballetje passeerde hij doelman Thomas die de bal nog wel raakte 0—1. Olde Veste moest nu tegendoelpunten en ze kregen ook wel mooie kansen maar gelijk werd het nog niet. Timmerman wachtte veel te lang met schieten en zag zo een prachtkans te niet gaan. Rechtsbuiten Van de Walle ging beter spelen en het werd steeds benauwder voor Berkum. Eerst schoot Jasper nog tegen de lat maar toen Olde Veste een vrije trap mocht nemen was het J. Ballon die de wind prachtig uitbuitte en raak schoot 1—1. Olde Veste probeerde nu de verdiende winst binnen te halen en hoe De Ridder en J. Ballon ook stuwden, het doelpunt bleef uit. Toch ging Berkum door het oog van de naald toen linksbuiten De Vos keihard tegen de paal schoot en de terugspringende bal weer inschoot. Doelman Blesdam kon het schot met grote moeite stoppen.

PROGRAMMA

1e klasse A:
Olde Veste—Berkum

UITSLAGEN

STAND

De stand: Gramsbergen 17-27; DKB 16-25 ;SVM 17-20; IJC 17-18; SE H17-16; Berkum 17-14; ASVD 17-13; Kloosterhaar 17-13; VSCO 17-12 en Olde Veste 16-10.

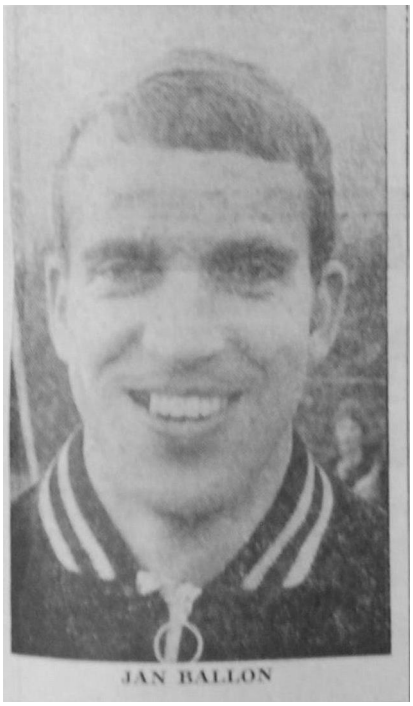

JAN BALLON

Seizoen		Datum
1969-1970	1e klasse A Zwolle	04-04 1970

OLDE VESTE - IJC

06-04-1970

Onverwachts resultaat van Olde Veste
Degradatiespook weer verder af

In de zaterdagcompetitie behield Gramsbergen zijn fraaie kampioenskansen in de 1e klasse door in de uitwedstrijd tegen het Zwolse Berkum met 2—1 te winnen. Gramsbergen zal af moeten wachten wat DKB doet in de nog twee resterende wedstrijden. Wint DKB beide wedstrijden dan zal een beslissingswedstrijd plaats vinden. VSCO won met 3—1 van SEH. Olde Veste won met 2—1 van IJC.

Gramsbergen won ook in Berkum

Zaterdag speelde Gramsbergen zijn laatste competitiewedstrijd. Vergezeld van een groot aantal supporters trok men naar Berkum om het op te nemen tegen de club van die naam.

Gramsbergen won en dient nu af te wachten of DKB de laatste twee wedstrijden — uit tegen Olde Veste en SVM — weet te winnen. In dat geval volgt een beslissingswedstrijd tussen Gramsbergen en DKB met als inzet 't kampioenschap van de 1e klasse A Afdeling Zwolle. Slaagt de Krimse ploeg er niet in uit beide wedstrijden de volle winst te behalen, dan is Gramsbergen sowieso kampioen.

Olde Veste heeft zaterdagmiddag voor een onverwachts resultaat gezorgd, door het toch niet slappe IJC uit Zwolle te verslaan (2—1). Door deze overwinning is er weer wat perspectief gekomen in de strijd tegen het degradatiespook. Bij verlies was Olde Veste, naar later bleek, gedegradeerd. Doordat Kloosterhaar thuis verloor heeft Olde Veste nu nog de kans in eigen hand de degradatie te ontkomen.

Kloosterhaar is uitgespeeld en heeft een punt meer dan Olde Veste, dat nog een wedstrijd moet spelen en wel tegen kampioenskandidaat DKB (De Krim). Zaterdagmiddag moet Olde Veste deze wedstrijd spelen; bij winst degraderen ze niet, bij een gelijkspel zal Olde Veste een beslissingswedstrijd tegen Kloosterhaar moeten spelen en bij verlies is de degradatie een feit. DKB moet winnen om kampioen te kunnen worden. Er wordt dus een spannende strijd verwacht, waar de zenuwen strak gespannen zullen staan.

Zaterdagmiddag in de thuiswedstrijd tegen IJC heeft Olde Veste met een volledige inzet, een dikverdiende overwinning behaald (2—1). Voor een enthousiast publiek vocht Olde Veste voor lijfsbehoud en er was dus wel sfeer in en om het veld. In het begin leek het er helemaal niet op dat Olde Veste zou winnen want na 20 minuten nam IJC een voorsprong (0—1). Voor de pauze was de stand al weer 1—1 en halverwege de tweede helft nam Olde Veste een voorsprong die het niet weer afstond.

In het eerste kwartier stond IJC met de rug tegen de muur te verdedigen en met het nodige geluk wisten ze de score blank te houden. Al in de vijfde minuut hadden ze geluk dat J. D. Brandsma uit een corner tegen de paal kopte. Keeper Van Lochem moest meerdere malen handelend optreden, maar hij deed dit met succes. Vele corners kreeg Olde Veste te nemen maar veel resultaat had het niet. De gevaarlijke uitvallen van IJC, via middenveldspeler Jansen, hadden alle aandacht nodig van De Ridder en Oosterhof. Toen Oosterhof te ver opgedrongen was kreeg rechtsbinnen Beltman de ruimte en dat betekende 0—1. Even later was het bij-

na 0—2 geworden omdat dezelfde speler weer op kon rukken. Ditmaal redde doelman Thomas prachtig en hij bleek deze middag niet meer te passeren. Na een half uur spelen kreeg J. D. Brandsma de bal, hij lanceerde rechtsbuiten Timmerman, maar de bal was te hard. Dezelfde speler liep goed door en toen doelman Van Lochem de bal even van de schouder liet stuiten kopte hij in 1—1. Tot de rust bleef het 1—1.

Na de rust wisselde het spel veel. IJC probeerde via linkshalf Heideveld, linksbuiten Zegeling te lanceren, veel resultaat had het echter niet doordat de Olde Veste-achterhoede sterk speelde. Aan de andere kant hielp het houtwerk doelman Van Lochem veel. Deze doelman moest door de goed leidende scheidsrechter Schutte tot de orde geroepen worden, toen hij een toeschouwer te lijf wilde gaan.

Een kwartier later kopte J. D. Brandsma de winnende treffer in de touwen 2—1. Olde Veste heeft prachtige kansen gehad om de score op te voeren, maar met name J. Brandsma, voor Van de Walle ingevallen, miste veel kansen. Olde Veste probeerde de voorsprong te consolideren en vooral het rustbrengende voetbal van J. Ballon deed hieraan veel goed.

De stand bleef ondanks kansen aan beide kanten 2—1, zodat Olde Veste deze sportief gespeelde wedstrijd won.

PROGRAMMA

1e klasse A:
Kloosterhaar-ASVD
VSCO—SEH
Olde Veste-IJC
SVM—DKB
Berkum-Gramsbergen

UITSLAGEN

1e klasse A:

Kloosterhaar - ASVD	0—1
VSCO - SEH	3—1
Olde Veste - IJC	2—1
Berkum - Gramsbergen ...	1—2

STAND

1e klasse A:

Gramsb.	18—29	ASVD	18—15
DKB	16—25	Berkum	18—14
SVM	17—20	VSCO	18—14
IJC	18—18	Kl'haar	18—13
SEH	18—16	Olde V.	17—12

Seizoen		Datum
1969-1970	1e klasse A Zwolle	11-04 1970

OLDE VESTE- DKB

13-04-1970

Olde Veste hield DKB in toom

OLDE VESTE

Zaterdagmiddag kwart over vier speelt Olde Veste thuis haar laatste competitiewedstrijd. Dit kan 'n zeer dramatische worden. De Steenwijkers moeten winnen om niet te degraderen, bij 'n gelijkspel volgt 'n beslissingswedstrijd tegen Kloosterhaar. Tegenstander is DKB (uit de Krim) dat nog 2 wedstrijden moet spelen en deze beide moet winnen om langszij de al uitgespeelde koploper Gramsbergen te komen. Voor beide teams is 't daarom er op of er onder.

In de zaterdagcompetitie deelden Olde Veste en DKB uit De Krim de punten door 3—3 gelijk te spelen. Door dit resultaat zullen de ploegen van Kloosterhaar en Olde Veste uit moeten maken wie van de 1e klasse naar de 2e klasse moet degraderen.

Uitermate belangrijk is de enige wedstrijd in de 1e klasse A van de Afdeling Zwolle, **Olde Veste - DKB.**

De Krimse ploeg moet beslist winnen om nog kampioen te kunnen worden. Olde Veste heeft nog een kans de degradatie te ontlopen. Bij een zege van de Steenwijkers zal namelijk Kloosterhaar moeten degraderen. Bij een gelijkspel volgt een beslissingswedstrijd tussen Kloosterhaar en Olde Veste en bij een nederlaag van de Steenwijker ploeg volgt uiteraard degradatie van dit team.

Wat een spanning: in Steenwijk, De Krim, Gramsbergen en Kloosterhaar!

DKB verspeelde kampioenskans

DKB heeft het zaterdagmiddag in Steenwijk tegen Olde Veste niet verder kunnen brengen dan een gelijkspel, 3—3. Daardoor verspeelde de Krimse ploeg zijn kampioenskans, want Gramsbergen werd nu onbereikbaar. Overigens geeft ook de tweede plaats recht op promotie naar de KNVB en dat betekent dat zowel Gramsbergen als DKB het volgend seizoen mogen uitkomen in de vierde klasse.

Voor Kloosterhaar was de uitslag minder plezierig, want deze ploeg zal nu een [illegible] moeten spelen tegen Olde Veste en de verliezer van dit duel degradeert naar de tweede klasse.

Uiteraard bestond voor de belangrijke wedstrijd Olde Veste - DKB grote belangstelling, ook van de zijde van Gramsbergen en Kloosterhaar.

Er werd fel om de puntjes gestreden, vooral door de thuisclub, die dan ook al spoedig de leiding nam. Na bijna een half uur spelen scoorde Arends de gelijkmaker en vlak daarop gaf dezelfde speler DKB een 1—2 voorsprong. Met deze stand ging de rust in.

De tweede helft begon met een fel offensief van de thuisclub en dat resulteerde in de gelijkmaker, 2—2. Deze stand bleef lange tijd gehandhaafd, maar ongeveer vijf minuten voor afloop was het A. Huigen, die DKB opnieuw de leiding gaf. De zege scheen binnen bereik, maar tot grote teleurstelling van alles wat DKB (en Kloosterhaar) was, was het vlak daarop al weer gelijk. Toen de DKB-ers aarzelden met ingrijpen was het Brandsma die alleen door ging en tot grote vreugde van de Steenwijkers en Gramsbergenaren voor 3—3 zorgde.

Competitie KNVB Zwolle bijna ten einde

GRAMSBERGEN KAMPIOEN

Doordat concurrent DKB in Steenwijk tegen Olde Veste niet verder kwam dan een gelijkspel, werd Gramsbergen zaterdag kampioen van de 1e klasse A afdeling Zwolle.

Onze gelukwensen!

Kloosterhaar en Olde Veste zullen een [illegible] moeten spelen om uit te maken wie moet degraderen.

BESLISSINGSDUEL NOODZAKELIJK

STEENWIJK — Zaterdagmiddag heeft Olde Veste één punt uit de wedstrijd tegen kampioenskandidaat DKB (De Krim) gehaald. De Steenwijkers speelden namelijk gelijk 3-3. Het gevolg hiervan is dat Olde Veste nog een beslissingswedstrijd tegen Kloosterhaar moet spelen om de ploeg die moet degraderen aan te wijzen.

Gramsbergen is door het gelijke spel van DKB kampioen geworden.

Het talrijke publiek heeft kunnen genieten van een keihard, doch sportief en spannend duel. Olde Veste nam al na vijf minuten de leiding tot groot ongenoegen van de DKB-aanhang. Toen de voluit sprintende Van de Walle de bal voor de voeten kreeg, liep deze even door en passeerde hij DKB-doelman Van de Wetering met een laag schot (1-0). Deze Van de Walle was één van de Olde Veste spelers die opviel door een geweldige inzet. Olde Veste bleef vooreerst het spel beheersen. De DKB-voorwaartsen kregen geen kans tegen de goed spelende Olde Veste-achterhoede, waarin De Ridder en Oosterhof excelleerden. Geheel tegen de veldverhouding, kwam DKB naast Olde Veste en nam zelfs de leiding. Na een vrije trap waarbij Oosterhof achterover koppende niet bij de bal kwam, nam DKB midvoor Arends de bal duidelijk met de arm mee en passeerde Thomas. Olde Veste protesteerde wel maar de verder goed leidende scheidsrechter Dijkslag was niet te vermurwen (1-1). Toen Oosterhof door dezelfde Arends gepasseerd werd kon deze de bal over de uitlopende Thomas heen tegen het net plaatsen, 1-2. De Steenwijkers gingen weer duidelijk in de aanval maar voor de rust scoorden ze niet meer al waren ze er vaak dichtbij.

TEGEN DE LAT

Een keihard schot van J. Brands-

ma keiste buiten bereik van doelman Van de Wetering op de lat en schoten van de prima spelende J. Ballon en Jasper gingen net over of naast.

Direct na de rust kwam Olde Veste weer langszij toen Timmerman, duidelijk tegenvallend deze middag, op prachtige wijze een corner nam. De bal kwam voor de voeten van J. D. Brandsma die keihard raakschoot.

Olde Veste dicteerde van nu af het spel maar een verdiende voorsprong kon de ploeg niet nemen hoewel er kansen genoeg geweest zijn. Na een trekbal van Timmerman kreeg Jasper een prachtige gelegenheid om de thuisclub aan de leiding te helpen maar hij maaide over de bal heen. Nadat aanvoerder Wolting van DKB vervangen werd door Konijnenbelt probeerde DKB meer op de aanval te spelen. Maar Oosterhof c.s. had de zaak volledig in handen. Deze Oosterhof werd later van het veld geholpen na een botsing. Waarschijnlijk heeft hij een hersenschudding opgelopen. Timmerman ging naar achteren en J. Brandsma kwam in de voorhoede. Geheel onverwachts zou DKB de leiding genomen hebben ware het niet dat Thomas grandioos ingreep. Toch moest deze Thomas buigen voor een schot van Huigen, linksbinnen van DKB. Iedereen dacht dat Olde Veste geslagen was, maar één man dacht er anders over namelijk Joop Brandsma. Na een geweldige solo, waarbij hij de hele DKB-achterhoede oprolde, gaf hij doelman Van de Wetering geen kans tegen z'n harde schot, 3-3.

VOETBAL VAN ZATERDAG

Het was zaterdag een sombere dag voor de voetbalvereniging Kloosterhaar. Door het verrassende gelijke spel van Olde Veste tegen DKB moet men een beslissingswedstrijd spelen tegen deze club met als inzet al of niet degradatie naar de tweede klasse Afd. Zwolle.

PROGRAMMA

1e klasse A:
Olde Veste—DKB

UITSLAGEN

1e klasse A:
Olde Veste - DKB ... ... 3—3

STAND

AFDELING ZWOLLE

1e klassse A:

Gramsb.	18-29	ASVD	18-15
DKB	17-26	Berkum	18-14
SVM	17-20	VSCO	18-14
IJC	18-18	Kloosterh.	18-13
SEH	18-16	Olde Veste	18-13

Gramsbergen kampioen! Kloosterhaar en Olde Veste spelen beslissingswedstrijd.

Seizoen		Datum
1969-1970	1e klasse A Zwolle	18-04 1970

KLOOSTERHAAR – OLDE VESTE

20-04-1970

Beslissingswedstrijd

Keeper Thomas stopte strafschop

Beslissingswedstrijd voor Olde Veste in Dedemsvaart

Olde Veste speelt zaterdagmiddag om drie uur op het Sportpark te Dedemsvaart de belangrijke beslissingswedstrijd tegen Kloosterhaar. Inzet is het behoud van een plaats in de 1e klasse zaterdag voetbal afd. Zwolle. Frappant is dat het juist Olde Veste en Kloosterhaar zijn die voor behoud moeten vechten, omdat deze twee teams in de afgelopen jaren steeds hoog op de ranglijst eindigden; Kloosterhaar moest vorig seizoen zelfs pas in de laatste wedstrijd afhaken en zag daardoor de titel aan haar neus voorbijgaan. . .

Olde Veste-trainer Jack Klaster en zijn mannen gaan overigens vol goede moed de strijd tegemoet. „Ik heb goede hoop", aldus Klaster, „vooral als de jongens er zo voor knokken als vorige week. Bovendien is Kloosterhaar ook niet meer wat het geweest is!" Klaster zei verder er op te rekenen dat een grote schare supporters Olde Veste zal begeleiden, om de ploeg de nu eenmaal onontbeerlijke steun te geven.

De opstelling van de Steenwijkers is vergeleken bij vorige week tegen DKB enigszins gewijzigd. Dit komt dan door een in die wedstrijd opgelopen blessure van Jan Oosterhof, die nog zoveel pijn in zijn ribben voelt dat hij niet in staat is te spelen. Wel gaat Oosterhof mee, maar dan als reserve.

De opstelling luidt:
doel: Thomas; achter: Groen, De Ridder, Timmerman, G. Ballon; midden: Ten Veen, J. Ballon; voor: Joop Brandsma, Jasper, Jan-Derk Brandsma en Van der Walle. Reserves: Oosterhof en Bilstra.

Kloosterhaar staat voor de belangrijkste wedstrijd in dit seizoen. Vorige jaren moest men aan het einde van het seizoen ook vaak zenuwslopende beslissingswedstrijden spelen; toen met als inzet promotie, nu om degradatie te ontlopen .....

De [redacted] tegen **Olde Veste** uit Steenwijk wordt morgen om **drie uur** gespeeld op **„De Boekweit"** te **Dedemsvaart.**

We wensen Kloosterhaar veel succes!

TOM THOMAS

„Olde Veste" blijft 1ste klasser

Zaterdagmiddag heeft Olde Veste de beslissingswedstrijd om de degradatie tegen Kloosterhaar gespeeld. Deze wedstrijd op neutraal terrein te Dedemsvaart gespeeld, had voor de Steenwijkers een gunstig verloop. Al na drie minuten nam Olde Veste een 1—0 voorsprong tot grote vreugde van de talrijke meegekomen supporters, die deze middag duidelijk lieten horen dat Olde Veste hun favoriete club was. Met blauw-gele vlaggen trok de jeugd om het veld heen.

Tot de rust kon Olde Veste deze voorsprong vasthouden omdat de achterhoede deze middag potdicht zat. Wel had Olde Veste geluk dat een vrije trap van Kloosterhaar midvoor Post op de lat kwam. Na de rust probeerde Kloosterhaar terug te komen maar werkelijke scoringskansen kregen ze niet. Gelijk hadden ze kunnen komen toen ze een penalty mochten nemen, maar doelman Thomas stopte deze strafschop prachtig. Toen even later J. D. Brandsma 2—0 scoorde, was Kloosterhaar een geslagen ploeg. Rustig verdedigend en toch vaak gevaarlijk aanvallend bleef Olde Veste het spel beheersen. Midvoor Post van Kloosterhaar werd deze middag zo voortreffelijk door J. Groen uitgeschakeld dat hij er een kwartier voor het einde de brui aan wilde geven. Op bevel van z'n trainer bleef hij echter voetballen, maar dit zonder inspiratie. Dit voorbeeld toont aan dat de Kloosterhaar-voorwaartsen deze middag geen schijn van kans hadden tegen de Olde Veste verdediging.

GESPANNEN SPEL

Met Ten Veen als rechtsback, J. Brandsma als rechtsbuiten en Timmerman als laatste man begon Olde Veste direct na het beginsignaal energiek aan te vallen. Al snel bleek dat het een „zenuwwedstrijd" zou worden. Beide ploegen speelden zeer gespannen en mooi voetbal zag men dan ook niet. Kloosterhaar probeerde direct al midvoor Post in stelling te brengen, maar deze Post kreeg de hele wedstrijd geen schijn van kans van z'n permanente bewaker J. Groen. Al na vijf minuten nam Olde Veste een voorsprong. Een pass van De Ridder kwam op rechts bij J. Brandsma, deze zette voor; linksbuiten Van de Walle nam de bal met het hoofd mee en gaf de Kloosterhaardoelman geen schijn van kans (1—0).

„Olde Veste" blijft 1ste klasser

Beide ploegen wilden wel, maar het gebeurde vaak te gehaast, zodat de keepers weinig moeilijk werk kregen te verrichten. Eénmaal was Kloosterhaar dicht bij de gelijkmaker toen Post doorbrak. Doelman Thomas kwam goed z'n doel uit en greep de bal van de voeten van Post. Olde Veste probeerde ook wel de voorsprong te vergroten en de Kloosterhaar-goalie moest dan ook regelmatig handelend optreden maar echt gevaarlijk werd het niet. J. D. Brandsma kreeg nog wel een mooie kans, maar hij zag geen kans te scoren. Even later kreeg Kloosterhaar nog een mooie kans, een vrije trap op de rand van het strafschopgebied. Post schoot op de lat en de bal kaatste precies voor de voeten van linksbinnen Dirks. Juist op tijd kon Timmerman de voet er nog voor plaatsen, zodat dit gevaar ook geweken was. Tot de rust bleef het 1—0.

Na de rust probeerde Kloosterhaar wel terug te komen maar gevaarlijk werden ze niet omdat G. Ballon, D. ten Veen en De Ridder zich deze middag voortreffelijk van hun taak kweten. Het middenveld was de gehele wedstrijd voor de rustige Jaspers en J. Ballon. Plotseling was 't publiek stil. Kloosterhaar kreeg een strafschop te nemen omdat Timmerman niets anders kon doen dan Post beethouden toen hij J. Groen gepasseerd had. Op prachtige wijze stopte doelman Thomas het schot van Kloosterhaar aanvoerder Somer. Geïnspireerd trok Olde Veste weer ten aanval en toen J. D. Brandsma Olde Veste op prachtige wijze naar 2—0 tilde, was het een bekeken zaak. Niet eenmaal meer is Kloosterhaar gevaarlijk kunnen worden. Tien minuten mocht de vorige week geblesseerd geraakte Oosterhof de overwinningsroes nog proeven omdat hij in moest vallen voor de geblesseerd geraakte J. D. Brandsma. Veel werk hoefde hij gelukkig niet te verzetten. Olde Veste bleef eerste klasser dankzij deze 2—0 overwinning. Kloosterhaar moet naar de 2e klasse degraderen.

Kloosterhaar verloor beslissingswedstrijd en degradeert

Kloosterhaar heeft zaterdag op het terrein De Boekweit te Dedemsvaart haar plaats in de eerste klasse A afd. Zwolle niet kunnen handhaven. Na vele jaren steeds een belangrijke rol te hebben gespeeld aan de top van de ranglijst, is het dan nu zo ver gekomen dat men het 't volgende seizoen in de 2e klasse zal moeten proberen.

In de wedstrijd van zaterdag tegen Olde Veste bleek weer eens dat het overleg in de ploeg en de samenwerking ver te zoeken is. Kloosterhaar had deze wedstrijd niet hoeven te verliezen, want Olde Veste heeft ook beslist geen best elftal. Kloosterhaar stond al vrij spoedig met 1—0 achter en hier kwam in de eerste helft geen verandering in.

Na rust kreeg Kloosterhaar na ongeveer vijf minuten spelen een strafschop toegewezen. Zoomer plaatste zich achter de bal en in grote spanning werd afgewacht wat dit zou worden. Tot grote teleurstelling van spelers en publiek werd de veel te zacht ingeschoten bal door de doelverdediger van Olde Veste tot corner verwerkt. Olde Veste, hierdoor nog meer moed gekregen, kwam tot enige gevaarlijke aanvallen, doch Kivits kon voorlopig nog redding brengen. Toen na een half uur spelen de rechtsbuiten van Olde Veste met een lage schuiver doelman Kivits passeerde, was het lot van Kloosterhaar beslist. Wel trok men nog weer ten aanval, doch de verdediging van Olde Veste had er geen moeite mee en zo eindigde deze belangrijke wedstrijd met een verdiende overwinning voor de ploeg uit Steenwijk.

13 JULI 1970

UITSLAGEN

1e klasse A:

SVM-DKB ..... 1—1
Beslissingswedstrijd
Kloosterhaar-Olde Veste ..... 0—2

Eindstanden

1e klas A:

Gramsbergen	18	13	3	2	29	37—15
DKB	18	12	3	3	27	42—20
SVM	18	8	5	5	21	29—26
IJC	18	6	6	6	18	29—26
SEH	18	6	4	8	16	28—32
ASVD	18	5	5	8	15	23—30
Berkum	18	5	4	9	14	20—22
VSCO	18	5	4	9	14	19—29
Olde Kloster	19	4	7	8	15	24—35
Kloosterhaar	19	5	3	11	13	29—45

Kloosterhaar en degraderen niet

De Officiële Mededelingen van de KNVB afd. Zwolle van 13 juli bevatten goed nieuws voor Kloosterhaar en Mariënberg. Vermeld wordt namelijk de gewijzigde competitie-indeling. Daarbij komt Kloosterhaar 1 niet meer voor. Dat houdt kennelijk in, dat dit team het komende seizoen in de 1e klasse A van de Afd. Twente zal mogen uitkomen en niet degradeert naar de 2e klasse A Afd. Zwolle. In deze klasse kwam zodoende een plaats vrij, die wordt ingenomen door . . . Mariënberg, dat dus niet degradeert naar de 3e klasse B, waarin o.a. Bruchterveld uitkomt.

BEKERWEDSTRIJDEN

9 mei 1970

DOS '63 verloor met liefst 7-1

Olde Veste bekert verder

STEENWIJK — **Doordat Olde Veste, door van Movo (4—1) en SVN (2—0) te winnen, poulewinnaar was geworden, moest Olde Veste zaterdagmiddag naar Dedemsvaart omdat Dos '63 (Drogteropslagen) tijdelijk in Dedemsvaart speelt Olde Veste had het twee klassen lager spelende Dos '63 namelijk geloot. Zonder J. Oosterhof, J. Brandsma en J. Groen ging men naar Dedemsvaart, waar men met liefst 7—1 won.**

Omdat de gebroeders Ballon nog niet uit Amsterdam in Dedemsvaart waren gearriveerd begon Olde Veste met J. Klaster en de jeugdige T. Boxum en W. Brouwer. Olde Veste begon zeer lauw tegen een Dos dat wel voor een verrassing wilde zorgen. Dit Dos kreeg weinig kans, doordat ze gewoon te weinig klasse hadden. Na ongeveer een kwartier spelen verlieten Klaster en Boxum het veld om plaats te maken voor de beide Ballons. Hierna ging Olde Veste meer geïnteresseerd spelen en de Dos-defensie kreeg het dan ook moeilijk, maar de nodige snelheid ontbrak. Dit is waarschijnlijk te wijten aan de warmte waar de spelers mee te kampen hadden.

Na een half uur was het dan eindelijk toch raak toen J. D. Brandsma raak schoot (1—0). Het gevolg was wel dat alle fut ineens verdween uit de Olde Veste ploeg. Dos kon iets proberen terug te doen, maar de slechte schoten leverden voor doelman Thomas geen problemen op.

Na de rust weer een ongeïnteresseerd spelend Olde Veste. Dos probeerde wel gelijk te komen en heel onverwachts gelukte dit ook. Uit een scherpe voorzet van de linksbuiten kopte midvoor Nieuwslag raak 1—1.

Olde Veste werd wakker en vooral aanvoerder Jaspers zette z'n mannen aan tot voetbal, om het klasseverschil tot uitdrukking te brengen.

Na een kwartier stelde Jasper J. Ballon in staat te scoren (2—1). Drie minuten later schoot spil Timmerman uit een voorzet van J. D. Brandsma raak (3—1). Olde Veste bleef even op tempo spelen en al gauw schoot Jasper prachtig raak (4—1). Toen J. D. Brandsma doorbrak kon Dos-spil Van de Belt niets anders doen dan hem tegen de grond werken. J. Ballon benutte de strafschop feilloos (5—1). Nog had Olde Veste niet genoeg en kwam via een onnodig schot van Jaspers op 6—1. De bal was zonder Jaspers ook over de doellijn gegaan uit het schot van J. Ballon. Ook linksbuiten Van de Walle scoorde nog 7—1. De jonge W. Brouwer op de rechtervleugel deed vaak leuke dingen, maar de nodige hardheid heeft hij nog niet. Olde Veste vond het nu genoeg al kreeg vooral J. D. Brandsma nog vele goede kansen om de score op te voeren.

16 mei 1970

Olde Veste bij laatste zes in bekercompetitie

Door een dikverdiende 4—0 overwinning op Urk 2 heeft Olde Veste zich bij de laatste zes teams gespeeld, die uit moeten maken waar de KNVB-beker naar toe zal gaan. Dat Olde Veste deze middag met zulke ruime cijfers zou winnen van Urk 2, dat evenals Olde Veste in de eerste klasse speelt, lag niet in de lijn der verwachting. Olde Veste toonde nooit veel belangstelling in de bekerwedstrijden, maar dat is dit jaar anders. Olde Veste wil laten zien nog steeds bij de sterkste ploegen van de afdeling Zwolle te behoren. Ook Urk 2 merkte dit zaterdagmiddag.

Olde Veste — zonder J. Oosterhof — trapte af en een minuut later mocht Urk weer aftrappen. De eerste aanval werd afgerond met een schot van J. D. Brandsma dat net naast ging. Via de uittrap ging de bal over de zijlijn. Jasper gooide zeer ver in zodat J. Brandsma de bal langs keeper Bakker kon koppen (1—0). Urk probeerde terug te komen maar ze kreeg geen enkele kans. Het middenveld was in handen van Olde Veste en Urk had het dientengevolge niet gemakkelijk. Eenmaal moest doelman Thomas handelend optreden toen de Urk-link buiten plotseling een mooie kans kreeg. Zijn harde schot werd door Thomas keurig gestopt.

Schoten van J. D. Brandsma en A. van Sleen gingen net naast, zodat de ruststand 1—0 bleef.

SNEL SPEL

Tegen de verwachting in ging niet Urk maar Olde Veste sterk aanvallend spelen. Met bij vlagen goed en snel spel werd de Urk-achterhoede uit elkaar getrokken. Het duurde nog een kwartier voordat de voorsprong vergroot werd.

Een schot van linksbuiten Van de Walle kreeg doelman Bakker niet klemvast en Van de Walle schoot in tweede instantie beheerst raak (2—0). Bij een schot van Van Sleen probeerde linksback Brink de bal van de doellijn te halen, maar dat probeerde de rechtsback ook. Ze schoten tegelijk, zodat de bal in het doel terechtkwam (3—0). De Olde Veste-achterhoede, waarin De Ridder prima speelde, gaf de Urk-voorwaartsen geen schijn van kans, zodat de nul gehandhaafd kon worden. Olde Veste kwam nog op 4—0 toen J. Brandsma een strafschop mocht nemen, omdat linksback Bakker van Urk Jasper de bal alleen maar met de hand kon ontnemen.

ken wie zich plaatst voor de finalepoule.

De andere wedstrijden voor de halve finale zijn:

Storica-Olde [redacted]

Wapenveld-OWIOS 2

De drie winnaars zullen straks moeten uitmaken wie in het bezit komt van de beker, op dezelfde wijze als in de eerste ronde, d.w.z. dat op een nader te bepalen plaats en dag deze ploegen een halve competitie hebben te spelen.

23 mei 1970

Olde Veste - na zege op Storica - in bekerfinale

STEENWIJK — Olde Veste heeft zaterdagmiddag te Zwolle met 3—0 van Storica gewonnen. De Steenwijkers komen hierdoor uit in de finale om de KNVB-beker, die waarschijnlijk zaterdag al gespeeld zal worden. Drie ploegen, waaronder Olde Veste, zullen in een halve competitie op één middag moeten strijden. De Steenwijkers hebben een redelijke kans op de beker, als zij zo spelen als zaterdag.

Storica kreeg werkelijk geen been aan de grond. Dat Olde Veste „slechts" met 3—0 won lag voor een groot deel aan de speelwijze van Storica. Toen de gasten namelijk een 2—0 voorsprong genomen had, ging Storica geprikkeld spelen. De Olde Veste voorwaartsen dachten dat moment meer aan de benen dan aan de score.

Met snel en direct spel werd de Stori-

ca-verdediging herhaalde malen uit elkaar getrokken. Dat Olde Veste hieruit vooreerst niet scoorde, lag aan de verder goed spelende J. D. Brandsma. Tot 2 maal toe kwam hij oog in oog met de Storica-goalie. De eerste keer na een prachtige dieptepass van Jasper, die Olde Veste wegens verhuizing jammergenoeg gaat verlaten. Zijn schot werd prachtig gestopt. De tweede maal na een één-twee combinatie met zijn goed spelende broer J. Brandsma. Ditmaal ging de bal over de lat. J. Brandsma schoot nog een keer in het zijnet alvorens J. D. Brandsma uit een voorzet van de op links doorgebroken J. Ballon, keihard raak schoot (1—0). Vijf minuut later kreeg J. Brandsma een prachtige kans en gaf de Storica-doelman geen schijn van kans (2—0). Aan de andere kant kreeg de Storica-voorhoede geen kans van de goedspelende Olde Veste-defensie. In deze achterhoede ontbrak J. de Ridder door een enkelblessure, maar was J. Oosterhof weer terug. Doelman Thomas moest bij een keihard schot van de Storica-midvoor naar de hoek. Met een prachtige sprong maakte hij dit schot onschadelijk.

MOEILIJK

Na de rust wilde Storica met alle middelen, proberen iets terug te doen. Vaak werden daarbij de Olde Veste-spelers niet ontzien, zodat de onzeker leidende scheidsrechter Eekhoorn het wat moeilijk kreeg. De Olde Veste-achterhoede had de zaak echter volkomen in handen. Doelman Thomas heeft geen enkel schot op doel gehad in de tweede helft. De meeste moeite had hij met een terugspeelbal.

De Storica-achterhoede probeerde met de buitenspelval de Olde Veste-voorwaartsen tot staan te brengen. Dit lukte een tijdje goed, maar toen Jasper oprukte, en iedereen op een pass rekende was het toch raak (3—0). Ook J. D. Brandsma en J. Groen kregen nog wel enkele kansen maar benut werden ze niet.

DKB won afdelingsbeker

DKB heeft zaterdag een uitstekend seizoen, aan het eind waarvan men promoveerde naar de vierde klasse KNVB, besloten met het winnen van de beker van de Afdeling Zwolle.

In de finalepoule moest men het opnemen tegen OWIOS 2 uit Oldebroek en Olde Veste uit Steenwijk. Beide wedstrijden werden overtuigend gewonnen, zodat de voorzitter van de afdeling Zwolle, de heer Van Marle, na afloop de beker kon uitreiken aan de aanvoerder van DKB, A. Huigen.

De halve competitie met wedstrijden van 2 x 30 minuten werd gespeeld in het sportpark Gerner te Dalfsen.

Eerst moest DKB aantreden tegen OWIOS 2. De Krimmenaren begonnen wat nerveus, maar kwamen allengs wat beter in hun spel. Nog voor de pauze wist B. Arends DKB de leiding te geven. In de tweede helft kreeg de Krimse ploeg een strafschop toegewezen, die door A. Huigen benut werd.

Erg veel krachtsverschil was er niet, maar de Oldebroekers bleken te weinig doortastend om succes te hebben.

Ook tegen Olde Veste startte DKB nogal zwak. Door een penalty te benutten namen de Steenwijkers de leiding, maar ook DKB kreeg kort daarop een strafschop te nemen en opnieuw schoot aanvoerder Huigen vanaf de elfmeterstip raak, 1—1.

In de tweede helft toonde DKB zich duidelijk de sterkste. Dankzij een fraaie kopbal van Vaartjes werd het 2—1 en daarna bepaalden Arends en M. Huigen de eindstand op 4—1.

De wedstrijd OWIOS 2-Olde Veste eindigde in een 3—1 zege voor de ploeg uit Oldebroek.

STEENWIJK — **Na overtuigend door de voorronden te zijn gekomen, is het Olde Veste niet gelukt de beker van de afdeling Zwolle mee naar Steenwijk te nemen. In een aantrekkelijke driekamp met DKB uit de Krim en Owios II uit Oldebroek op het prachtige sportcomplex in Dalfsen, moesten de Steenwijkers de eer laten aan DKB, dat met twee overwinningen eerste werd en aan Owios II, dat de tweede plaats voor zich opeiste.**

Gezien de uitslagen en het spelpeil in biede wedstrijden, had Olde Veste meer verdiend, maar de voorhoede had weer eens een dag waarop de schotloosheid

hoogtij vierde.

In de eerste wedstrijd won DKB met 2—0 van Owios II. Met deze overwinning legde de ploeg uit De Krom al meteen een behoorlijke basis voor de uiteindelijke eerste plaats.
In de strijd tegen Owios begon Olde Veste met een zeer duidelijk overwicht. Reeds in het eerste kwartier hadden de Steenwijkers ruime afstand kunnen nemen van de mannen uit Oldebroek, maar Jan Ballon en Joop Brandsma misten de mooiste kansen. Olde Veste bleef aandringen met zeer behoorlijk veldspel, vooral geleid door de sublieme spelverdeler Jaspers.

Een treffer viel evenwel aan de andere kant. Een ogenschijnlijk ongevaarlijke aanval leek op niets uit te lopen, maar de linksbinnen van Owios wist Timmerman en Oosterhof van zich af te schudden en de bal door te schuiven naar de vrij voor het doel staande midvoor, die geen enkele moeite had de stand op 1—0 te brengen. Owios rook zijn kans en even later was het al 2—0, toen de bal uit een vrije trap achtereenvolgens door twee spelers van richting werd veranderd en doelman Thomas was voor de tweede maal een geslagen man.

BETROUWBAAR

In de tweede helft hetzelfde spelbeeld. Een nog sterker op de aanval spelend Olde Veste, dat Oosterhof naar voren had gehaald, probeerde alsnog een beter resultaat te behalen. Ook nu lukte het de Steenwijkers niet een bres te slaan in de achterhoede van Owios, dat in zijn doelman een betrouwbaar sluitstuk had. Bij één van de schaarse uitvallen kwam Owios zelfs op 3—0, toen de achterhoede vergat in te grijpen en de midvoor alleen doorging om de bal over de uitgelopen Thomas op het doel te deponeren.

Olde Veste kwam nog even terug en met een sublieme kogel verkleinde Jan Ballon de achterstand tot 3—1. Verder liet Owios het niet komen. Tegen DKB in de eerste helft een vrijwel gelijkopgaande strijd met Olde Veste iets gevaarlijker. Maar de sterke achterhoede van DKB wist het gevaar voorlopig nog af te wenden en met lange passes de eigen voorwaartsen aan het werk te zetten. Ongevaarlijk was 'n desgelijke speelwijze niet, want na weer een lange trap uit de achterhoede, was het de rechtsbuiten die de bal hoog voorzette, waarplotseling de linksbuiten opdook om van dichtbij doelman Thomas te passeren Ook bij dit doelpunt ging de achterhoede niet vrij-uit. Maar Olde Velste kwam goed terug. Na 'n uitstekende aanval wist één van de achterspelers van DKB niet anders te doen dan de bal met de hand te spelen. De hieruit toegekende strafschop werd door Joop Brandsma feilloos benut. Olde Veste bleef doorgaan, maar een aangeschoten handsbal van Günther Ballon was er de ookzaak van dat DKB uit de daarvoor toegekende strafschop voor de rust op 2—1 kwam.

RISICO'S

In de tweede helft ging Olde Veste risico's nemen, door massaal op de aanval te gaan spelen, waardoor DKB met snelle uitvallen de verzwakte achterhoede van Olde Veste nog meer ging bestoken. Met nog twee uitstekende doelpunten bepaalde DKB de eindstand op 4—1. Wel geflatteerd maar volkomen verdiend kwam de overwinning en de beker terecht bij de meest constante ploeg van DKB uit de Krim.

Ondanks de minder gunstige resultaten in de finale kan Olde Veste terugzien op een geslaagd bekertoernooi. Verheugend voor de Steenwijkers was het feit dat hun spelpeil een opwaartse lijn te zien heeft gegeven, die beslist perspectief biedt voor het volgende seizoen.

OLDE VESTE 2 KAMPIOEN

Het tweede elftal van Olde Veste dat zaterdagmiddag door een 7—2 zege op Blokzijl II kampioen werd.

VV dôOlde Veste ô54 2
Staand v.l.n.r.:
Joop Beute, Remmie Heinen, Sjoerd v/d Knokke, Anne Bildstra, Otto Cupido, Roelof Bolding, niet bekend
Zittend v.l.n.l.r:
Karst de Boer, Gerrie de Vos, Adri van Sleen, Jan van Sleen, Geert Bakker

Eindstand Olde Veste 4

4e klas J:

Balkbrug 2	16	15	0	1	30	107—14
MJV 6	16	14	1	1	29	136—21
Staphorst 4	16	11	2	3	24	66—18
ASC 4	16	6	4	6	16	34—51
Olde Veste 4	16	8	0	8	16	24—48
Nieuwleusen 3	16	6	1	9	13	47—50
ZZVV 2	16	2	3	11	7	17—87
Vitesse 3	16	2	2	12	4	31—97*
Gramsbergen 5	16	1	1	14	1	16—92

OVERZICHTEN

datum		THUISWEDSTRIJDEN				
30-aug	1969	d' Olde Veste '54 vv	-	S.V. Marknesse	0	3
13-sep	1969	d' Olde Veste '54 vv	-	Kloosterhaar vv	1	1
27-sep	1969	d' Olde Veste '54 vv	-	Gramsbergen sv	2	2
11-okt	1969	d' Olde Veste '54 vv	-	S.E.H. vv	0	0
1-nov	1969	d' Olde Veste '54 vv	-	V.S.C.O. '61	3	0
28-feb	1970	d' Olde Veste '54 vv	-	A.S.V.D.	1	2
28-mrt	1970	d' Olde Veste '54 vv	-	Berkum vv	1	1
4-apr	1970	d' Olde Veste '54 vv	-	IJ.C.	2	1
11-apr	1970	d' Olde Veste '54 vv	-	D.K.B.	3	3
datum		**UITWEDSTRIJDEN**				
23-aug	1969	V.S.C.O. '61	-	d' Olde Veste '54 vv	3	0
6-sep	1969	Berkum vv	-	d' Olde Veste '54 vv	3	0
20-sep	1969	A.S.V.D.	-	d' Olde Veste '54 vv	2	2
4-okt	1969	D.K.B.	-	d' Olde Veste '54 vv	3	0
18-okt	1969	IJ.C.	-	d' Olde Veste '54 vv	3	1
8-nov	1969	S.V. Marknesse	-	d' Olde Veste '54 vv	2	2
22-nov	1969	Kloosterhaar vv	-	d' Olde Veste '54 vv	3	4
14-mrt	1970	Gramsbergen sv	-	d' Olde Veste '54 vv	2	0
21-mrt	1970	S.E.H. vv	-	d' Olde Veste '54 vv	1	0

datum		BESLISSINGSWEDSRIJD Degradatie				
Dedemsvaart						
18-apr	1970	Kloosterhaar vv	-	d' Olde Veste '54 vv	0	2

datum		OEFENWEDSTRIJDEN				
14-aug	1969	Havelte vv	-	d' Olde Veste '54 vv	2	1
16-aug	1969	d' Olde Veste '54 vv	-	Heerenveen vv 3	4	3

datum		BEKER					
	1970	d' Olde Veste '54 vv	-	M.O.V.O.	P	4	1
	1970	d' Olde Veste '54 vv	-	S.V.N. '69	P	2	0
9-mei	1970	DOS '63	-	d' Olde Veste '54 vv	Ko	1	7
16-mei	1970	d' Olde Veste '54 vv	-	Urk sv 2	Ko	4	0
23-mei	1970	Storica vv	-	d' Olde Veste '54 vv	Ko	0	3
Finale Dalfsen							
30-mei	1970	Owios vv 2	-	d' Olde Veste '54 vv		3	1
		d' Olde Veste '54 vv	-	D.K.B.		1	4
eindstand		1e DKB, 2e Owios en 3e Olde Veste					

1969-1970	Gramsbergen sv	Berkum vv	D.K.B.	Gramsbergen sv	IJ.C.	Kloosterhaar vv	d' Olde Veste '54 vv	S.E.H. vv	S.V. Marknesse	V.S.C.O. '61
Gramsbergen sv		1 - 1	2 - 4	0 - 1	2 - 0	2 - 2	2 - 2	0 - 1	1 - 2	1 - 0
Berkum vv	0 - 1		0 - 1	1 - 2	1 - 2	3 - 0	3 - 0	1 - 2	2 - 1	1 - 0
D.K.B.	1 - 1	0 - 1		1 - 0	1 - 2	4 - 1	3 - 0	3 - 0	4 - 1	2 - 0
Gramsbergen sv	4 - 2	4 - 1	3 - 1		1 - 0	5 - 1	2 - 0	1 - 0	2 - 0	3 - 1
IJ.C.	4 - 2	2 - 2	2 - 3	1 - 1		0 - 2	3 - 1	0 - 0	2 - 3	0 - 0
Kloosterhaar vv	0 - 1	2 - 1	0 - 1	0 - 2	1 - 3		3 - 4	6 - 3	1 - 1	5 - 3
d' Olde Veste '54 vv	1 - 2	1 - 1	3 - 3	2 - 2	2 - 1	1 - 1		0 - 0	0 - 3	3 - 0
S.E.H. vv	5 - 2	1 - 1	2 - 3	1 - 2	2 - 2	1 - 3	1 - 0		2 - 0	3 - 1
S.V. Marknesse	1 - 0	1 - 0	1 - 1	1 - 1	1 - 4	6 - 1	2 - 2	4 - 3		0 - 0
V.S.C.O. '61	1 - 1	1 - 0	1 - 6	2 - 1	1 - 1	2 - 0	3 - 0	3 - 1	0 - 1	

1969-1970

1e kl A Zw	Eindstand	Gs	Gw	Gl	Vl	Pt	V		T
1	Gramsbergen sv	18	13	3	2	29	37	-	15
2	D.K.B.	18	12	3	3	27	42	-	20
3	S.V. Marknesse	18	8	5	4	21	29	-	26
4	IJ.C.	18	6	6	6	18	29	-	26
5	S.E.H. vv	18	6	4	8	16	28	-	32
6	A.S.V.D.	18	5	5	8	15	23	-	30
7	Berkum vv	18	5	4	9	14	20	-	22
8	V.S.C.O. '61	18	4	4	9	12	19	-	29
9	d' Olde Veste '54 vv	18	3	7	8	13	22	-	35
10	Kloosterhaar vv	18	5	3	10	13	29	-	43

Beslissingswedstrijd om degradatie te Dedemsvaart
Kloosterhaar vv - d' Olde Veste'54 vv 0-2

1969-1970

Topscoorder	aantal
Piet Timmerman	7
Jan D. Brandsma	4
Joop Brandsma	4
Jan Ballon	3

Topscoorder	aantal
Ernst Jaspers	1
Roelof Schulting	1
Laurens Walle van der	1

Eigen doelpunt niet bekend: 1

22

1969-1970

Spelerslijst

naam		naam	
Geert	Bakker	Ernst	Jaspers
Gunther	Ballon	Jack	Klaster
Jan	Ballon	Jan	Oosterhof
Anne	Bilstra	Johan	Otto
Karst	Boer de	Jaap	Ridder de
Roelof	Bolding	Roelof	Schulting
Teun	Boxum	Adri	Sleen van
Jan Derk	Brandsma	Tom	Thomas
Joop	Brandsma	Piet	Timmerman
Wim	Brouwer	Dolf	Veen ten
Willem	Bruinenberg	Gerrie M.	Vos de
Joop	Groen	Laurens	Walle van der

KNIPSELKRANT

Opmerkingen en aanvulling altijd welkom

Uitgave van v.v. d' Olde Veste'54 **Jacob Westra 2021**